

RELATÓRIO DE GESTÃO 2023



RELATÓRIO DE GESTÃO 2023

**Conselho Regional de Medicina
Veterinária do Estado do Ceará.**

Relatório apresentado aos órgãos de controle interno e externo e à sociedade como prestação de contas anual a que esta Unidade Prestadora de Contas está obrigada nos termos do parágrafo único do Art. 70 da Constituição Federal, elaborado de acordo com as disposições da IN TCU nº 84/2010 e da DN TCU nº 198/2022.

Fortaleza -CE, 07 de Março de 2023.

MENSAGEM DA PRESIDENTE DO CRMV-CE	6	3.2. Detalhamento da Estrutura de Governança	27
Declaração de Integridade do Relatório de Gestão	8	3.3. Definição da estrutura de governança destinada a apuração das ações que visam o atendimento dos objetivos estratégicos	28
Nossos Registros Relevantes 2023	9	3.4. Planejamento Estratégico	29
CAPITULO 01 - VISÃO GERAL ORGANIZACIONAL E AMBIENTE EXTERNO	10	3.5. Mapa Estratégico	30
1.1. Identidade da Entidade	11	3.6. Alocação de Recursos	32
1.2. Breve Histórico	11	3.7. Resultados da área fim	34
1.3. Finalidade e Competências Legais	12	3.7.1. Índice de Efetividade de Fiscalização por Registro	35
1.4. Identidade Organizacional	13	3.7.2. Índice de Efetividade de Fiscalização por Municípios	35
1.5. Estrutura Organizacional	14	3.7.3. Índice de Eficácia na Fiscalização	37
1.6. Identificação dos Principais Dirigentes	15	3.7.4. Processo de Análise/emissão de pareceres técnicos da Fiscalização	38
1.7. Canais de Comunicação	16	3.7.5. Movimentação de Pessoas Físicas e Jurídicas	39
1.8. Ambiente Externo	20	3.7.6. Contextualização dos Processos Éticos Profissionais	40
1.9. Modelo de Gestão	21	3.8. Resultados da área meio	41
CAPITULO 02 – RISCOS, OPORTUNIDADES E PERSPECTIVAS	22	3.8.1. Análise Financeira	41
2. Riscos , Oportunidades e Perspectivas	23	3.8.2. Anotação de Responsabilidade Técnica	42
CAPITULO 03 – GOVERNANÇA, ESTRATÉGIA e DESEMPENHO	25	3.8.3 Ações Realizadas (Solenidades e Seminários Técnicos)	45
3.1. Descrição da Estrutura de Governança	26	3.8.3.1. Ações Realizadas (Reuniões Administrativas do Sistema CFMV/CRMVs).	46

SUMÁRIO

3.8.3.2. Ações Realizadas (Participação em Reuniões Técnicas e treinamentos)	47	4.3.1. Programação de Receitas	71
3.8.3.3. Ações Realizadas (Reuniões Técnicas com Profissionais).	48	4.3.2. Execução de Receitas	71
3.8.3.4. Ações Realizadas (Outros Eventos de Destaques do CRMV-CE)	49	4.3.3. Desafios e Perspectivas	71
3.9. Gestão de Pessoas	50	4.4. Programação de Despesas	72
3.9.1. Conformidade Legal	50	4.4.1. Despesas Empenhadas	73
3.9.2. Composição de Trabalho	51	4.4.2. Despesas Liquidadas	73
3.9.3 Folha de Pagamento	53	4.4.3. Despesas Pagas	74
3.10. Área de Licitações e Contratos	54	4.4.4. Conformidade Legal	75
3.10.1. Licitações Relevantes	55	4.4.5. Desafios e Perspectivas	75
3.10.2. Dispensas de Licitações Relevantes	56	4.5. Gestão Patrimonial e Infraestrutura	76
3.10.3. Contratos Relevantes	57	4.5.1. Conformidade Legal	76
3.11. Gestão de Tecnologia da Informação	58	4.5.2. Aquisições	76
3.12. Outros Assuntos Relevantes	63	4.5.3. Desfazimento de Ativos	76
Capítulo 04 – Informações, Orçamentárias, Financeiras e Contábeis	64	4.5.4. Desafios e Perspectivas	76
4.1. Informações sobre a Responsável pelas Demonstrações Contábeis	65	4.6. Gestão de Custos	77
4.2. Base de Preparação das Demonstrações das Práticas Contábeis	66	4.7. Informações de Demonstrações Contábeis Exigidas pela Lei nº 4.320/64 e Notas Explicativas	77
4.3. Orçamento e sua Execução	71	4.7.1. Balanço Financeiro	78

SUMÁRIO

4.7.2. Balanço Orçamentário(receitas)	79
4.7.2.1. Balanço Orçamentário (despesas)	79
4.7.3. Balanço Patrimonial	80
4.7.4. Demonstrativo de Fluxo de Caixa	81
4.7.5. Demonstrativo de Variações Patrimonial	82
4.7.6. Notas Explicativas das Demonstrações	83
4.8. Declaração da Contadora.	90
Anexos	93
Anexo I. Rol de Responsáveis	94
Anexo II. Encarregado das Informações da Lei de Acesso a Informação(LAI)	96

MENSAGEM DO DIRIGENTE MÁXIMO DA ENTIDADE



Em conformidade com o disposto nas normativas do CFMV, o Conselho Regional de Medicina Veterinária do Estado do Ceará–CRMV/CE, criado pela Lei Federal 5.517 de 23 de Outubro de 1968 e regulamentado pelo Decreto n.º 64.704/69, tem por finalidade, orientar e fiscalizar o exercício das profissões de médico veterinário e de zootecnista, bem como, servir de órgão de consulta aos governos da União, dos Estados e dos Municípios em assuntos referentes ao exercício profissional, ao ensino, à pesquisa, à extensão, à saúde pública e ao meio ambiente, assim como em matérias direta ou indiretamente relacionada com a indústria e o comércio de produtos veterinários, produtos de origem animal e seus derivados, nas áreas sob suas respectivas jurisdição (Resolução Nº 591, DE 26 DE JUNHO DE 1992). Além das ações em prol do bom exercício profissional da Medicina Veterinária e da Zootecnia, a gestão do CRMV-CE tem uma enorme responsabilidade com a proteção e o bem estar dos animais, bem como, com a defesa da sociedade. Executando como função prioritária a fiscalização do exercício profissional do Médico Veterinário e do Zootecnista e das empresas que comercializam produtos de uso animal e de origem animal.

Com base no que foi programado, fizemos uma demonstração sucinta do que conseguimos realizar, tendo em vista, naturalmente, as metas e os objetivos traçados para o ano em avaliação, que, de fato, buscaram atingir a razão de ser deste CRMV-CE: fiscalizar o exercício profissional, orientar, supervisionar e disciplinar as atividades relativas à profissão de médico veterinário e zootecnista em todo o Estado do Ceará.



MENSAGEM DO DIRIGENTE MÁXIMO DA ENTIDADE



Merece destaque a fiscalização nos matadouros públicos municipais, em parceria com o ministério público, buscando um abate humanitário e conduções higiênicas e sanitárias da carne consumida pela população. No bem estar dos animais, atuamos no cumprimento das resoluções do CFMV, fiscalizando e exigindo que os ambulatórios, consultórios, clínicas e hospitais veterinários tenham as condições necessárias ao bom atendimento dos animais. Importante enfatizar as parcerias com o Batalhão de Polícia Ambiental onde o CRMV-CE através dos seus profissionais Médicos Veterinários promovendo a peritagem de ocorrências diversas facilitando a ação policial e auxiliando na elucidação de casos.



Com o intuito de facilitar o acompanhamento periódico e sistemático, transformando-se em documento capaz de dar dinamismo às ações gerenciais e possibilitar a tomada de decisão pelo gestor, são assim apresentados neste relatório os resultados alcançados em 2023.



Daniel de Araújo Viana

Méd. Vet. Daniel de Araújo Viana

Presidente

CRMV-CE nº 01713.VP

Declaração de Integralidade do Relatório de Gestão

Declaração de Integralidade do Relatório Integrado, O CRMV-CE apresenta seu Relatório de Gestão, atendendo às diretrizes estabelecidas na IN TCU nº 84/2020 e da DN TCU nº 198/2022, e assegura a integridade das informações contidas neste relatório integrado.

As áreas são responsáveis pela integridade das informações aqui prestadas e o conteúdo foi aprovado pela Diretoria Executiva desta Autarquia Federal.

Por fim, a Alta Administração entende que os resultados apurados do exercício de 2023, teve o suporte dos colaboradores das áreas gerenciais, táticas e operacionais do regional, na preparação e na apresentação deste relatório, de forma transparente, coletiva, com senso de responsabilidade pela gestão das informações prestadas necessárias para a elaboração do referido documento.

A Diretoria do CRMV-CE.



Nossos Registros



1 Sede
administrativa



3273 Processos
Eletrônicos



8047 Documentos
Eletrônicos



843 Fiscalizações



28 Colaboradores



3277 Médicos
Veterinários atuantes



251 Zootecnistas atuantes



2163 Estabelecimentos atuantes



VISÃO GERAL ORGANIZACIONAL E AMBIENTE EXTERNO

1. VISÃO GERAL ORGANIZACIONAL E AMBIENTE EXTERNO

1.1. Identificação da Entidade

CONSELHO REGIONAL DE MEDICINA VETERINÁRIA DO ESTADO DO CEARÁ / CRMV-CE

Vinculação à Entidade Federal: Conselho Federal de Medicina Veterinária – CFMV

CNPJ: 06.622.443/0001-09

Natureza Jurídica: Autarquia Federal

Área de Jurisdição: Estado do Ceará

Endereço: Rua Doutor José Lourenço, nº 3288 – Joaquim Távora – Fortaleza – CE CEP: 60.115-282

Telefones da Entidade: (85) 3513.1661/3513.1568

Endereço da página da Internet: www.crmv-ce.org.br

1.2. Breve histórico

A história dos Conselhos Regionais de Medicina Veterinária tem início em 23 de outubro de 1968, quando entrou em vigor a Lei 5.517, que dispõe sobre o exercício da profissão do Médico Veterinário e cria os Conselhos Federal e Regionais de Medicina Veterinária, transferindo para a própria classe a função fiscalizadora do exercício profissional.

Os Conselhos Regionais foram instalados pelo CFMV, de acordo com a competência delegada por lei, sendo inicialmente 13 (treze) CRMVs, designados pela ordem numérica, sendo o CRMV-1 a 1ª região.

Através da Resolução nº 05/69, foram criados os do RS, SC, PR, SP, RJ, MG, GO, MT, BA, PE, PB, CE e PA/AP. A primeira Diretoria empossada, foi a do CRMV-RS, em 1º de setembro 1969, e a última foi do CRMV-CE, criado através da Resolução nº 551/89.

No Ceará, o Conselho Regional de Medicina Veterinária foi fundado em 06 de setembro de 1969 e designado pela sigla CRMV-13. A sua primeira sede foi situada à Rua: Perboyre e Silva, n.º 11 – Centro – Fortaleza/CE e era composta por duas salas, sendo uma utilizada para realização de reuniões e arquivo e a outra destinada para atendimento ao público e atividades administrativas.

Em 1990, o Conselho Federal de Medicina Veterinária baixou a resolução, alterando a denominação de numeração por região para a denominação com a sigla do Estado, objetivando corrigir uma incoerência, haja vista que os Regionais não têm jurisdição sobre Região e sim sobre o Estado que representa.

Com a instituição e aprovação do Regimento Interno Padrão (RIP) dos Conselhos Regionais de Medicina Veterinária - CRMVs pelo CFMV em 26 de junho de 1992, os Conselhos Regionais de Medicina Veterinária foram designados pelas siglas: CRMV-RS; CRMV-SC; CRMV-PR; CRMV-SP; CRMV-RJ; CRMV-MS; CRMV-MG; CRMV-GO; CRMV-MT; CRMV-PA/AP; CRMV-SI; CRMV-ES; CRMV-PI; CRMV-MA; CRMV-SE; CRMV-AM; CRMV-RN; CRMV-RO; CRMV-RR; CRMV-AC e CRMV-CE.

Em 1996, o Conselho Regional de Medicina Veterinária do Estado do Ceará, adquiriu uma nova sede administrativa, através de uma doação do Conselho Federal de Medicina Veterinária, imóvel residencial, o qual passou por uma reforma, adequando-se layout da estrutura organizacional do CRMV-CE, situado a Rua Dr. José Lourenço, 3288, bairro: Joaquim Távora, no município de Fortaleza – CE, onde até a presente data, funciona o CRMV-CE.

Diante da necessidade de ampliar seu local de atendimento para melhor atender a sociedade, em maio de 1996, o CRMV-CE transferiu sua sede para Rua Dr. José Lourenço, 3288 – Joaquim Távora – Fortaleza/CE, permanecendo nesse endereço até o ano presente. Ao longo de décadas, várias diretorias regeram o CRMV-CE. Aqueles que trilharam os caminhos da Veterinária e da Zootecnia do Ceará, à frente do CRMV-CE, por ordem de sucessão, foram: o Médico Veterinário Silvio B. Cardoso (1969 a 1975) – primeiro presidente -, Epifânio M. de Oliveira (1975 a 1978), Evandro M. Ferreira (1978 a 1984), Antônio Queiroz Barros (1984 a 1987), Domingos Albuquerque Barroso (1987 a 1990), Célio Pires Garcia (1990 a 1996), Maria Aldair Nogueira de Medeiros (1996 a 1999), José Bruno de Sousa (2000 a 2006), José Maria dos Santos Filho (2006-2015), Célio Pires Garcia (2015- 15/12/2020), Dr. Daniel de Araújo Viana (16/12/2020 a 21/02/2021) e Francisco Atualpa Soares Júnior (22/02/2021 a 31/12/2023). Em seus mais de 50 anos de história, o CRMV-CE passa por uma constante evolução, tanto em estrutura física quanto serviços prestados à comunidade médico-veterinária e zootécnica, assim como ao público em geral, sempre em busca do fortalecimento e valorização da Medicina Veterinária e Zootecnia na sociedade.

1.3. Finalidades e Competências Legais

O Conselho Regional de Medicina Veterinária do Estado do Ceará é uma autarquia pública dotada de personalidade jurídica de direito público, com sede e foro na capital Palmas e jurisdição em todo o território do Estado do Tocantins, possui autonomia técnica, administrativa e financeira, além de constituir no conjunto de autarquias do Sistema CFMV/CRMVs. As competências legais foram estabelecidas por meio da Lei Federal 5.517, de 23 de outubro de 1968, que cria o Conselho Federal de Medicina Veterinária (CFMV) e os Conselhos Regionais de Medicina Veterinária (CRMVs), regulamentada pelo Decreto nº 64.704, de 1969; a Lei Federal nº 5.550, de 4 de dezembro de 1968, que dispõe sobre o exercício da profissão do Zootecnista; e a Resolução CFMV nº 591, de 1992 que institui e aprova o Regimento Interno Padrão dos Conselhos Regionais.

O CRMV-CE tem por finalidade orientar e fiscalizar o exercício das profissões de médico-veterinário e zootecnista, zelando pelo bem-estar, saúde e produção animal, pela saúde pública e meio ambiente, como também em matéria relacionada à indústria e ao comércio de produtos veterinários, produtos de origem animal e seus derivados, em benefício da sociedade, servindo ainda como órgão de consultoria aos governos federal, estadual e municipal.

Linha do Tempo



1.4. Identidade Organizacional

Valores

- ✓ Valorização funcional e profissional;
- ✓ Ética;
- ✓ Transparência;
- ✓ Credibilidade;
- ✓ Aperfeiçoamento contínuo;
- ✓ Gestão participativa,
- ✓ Excelência,
- ✓ Comprometimento..

Missão

- ✓ Fiscalizar, regulamentar e orientar o exercício da Medicina Veterinária e Zootecnia contribuindo para o bem-estar da sociedade através melhoria da saúde animal e humana, segurança alimentar e da sustentabilidade..

Visão

Buscar o reconhecimento da sociedade, dos profissionais e das empresas, por meio da valorização profissional e eficiência da fiscalização, no âmbito da Medicina Veterinária e Zootecnia.



1.5. Estrutura Organizacional

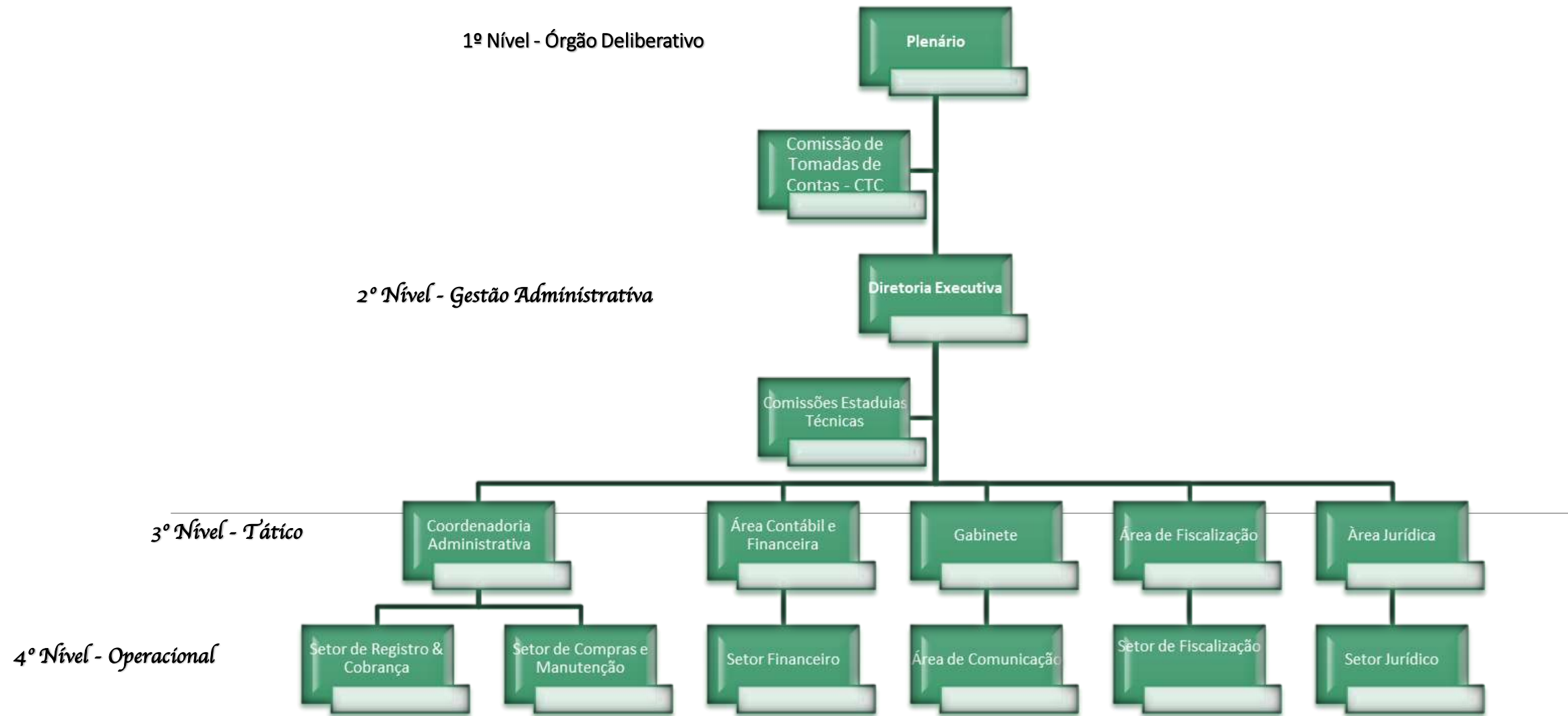

Fonte: Analista Administrativo (Coordenadoria)

1.6. Identificação dos principais dirigentes



Presidente



Vice-Presidente



Tesoureiro



Secretário-geral

Diretoria Executiva Gestão 2021/2024	
Período de Administração: 01/01/2023 a 31/12/2023	
Presidente	Méd. Vet. Francisco Atualpa Soares Junior – CRMV-CE n.º 1780.VP
Vice-Presidente	Méd. Vet. Daniel de Araújo Viana – CRMV-CE n.º 1713.VP
Tesoureiro:	Méd. Vet. Jarier de Oliveira Moreno – CRMV-CE n.º 1731.VP
Secretária-Geral	Méd. Vet. Fabiana Vinhas Rodrigues – CRMV-CE nº 2081.VP

Conforme o art. 4º da Resolução do CFMV n.º 591/92, ao Plenário (PL) - órgão legislativo/deliberativo - integrado por todos os membros efetivos do CRMV-CE compete:

- a) observar as Resoluções emanadas do CFMV e as do próprio CRMV, assim como os demais diplomas legais vigentes;
- b) deliberar quanto à necessidade de modificações neste Regimento, a serem submetidas à consideração e aprovação do CFMV;
- c) julgar infrações à legislação pertinentes ao exercício da Medicina Veterinária e da Zootecnia, cometidas na jurisdição do Conselho, estabelecendo, em cada caso, a sanção legal adequada;
- d) examinar e adotar medidas consideradas necessárias ao melhor rendimento das tarefas sob sua alçada;
- e) sugerir ao CFMV as providências que julgar capazes de aperfeiçoar a regulamentação e o exercício das profissões de médico veterinário e zootecnista;
- f) ...

Considerando o Art. 9º A Diretoria Executiva (DE), integrada pelo Presidente; Vice-Presidente; Secretário-Geral e Tesoureiro, é a responsável pela execução das Resoluções do Plenário do CRMV - competindo-lhe, ainda, auxiliar a Presidência na preservação das medidas de ordem administrativa, financeira e/ou social do Conselho, decididas pelo Plenário ou pela Presidência, em seus respectivos campos de atuação legal e regimental próprios.

Link de acesso na íntegra:
<http://www2.cfmv.gov.br/manual/arquivos/resolucao/591.pdf>

Considerando a necessidade e cumprimento do Acórdão TCU nº96/2016 e da Lei Federal nº 12.527/11 – Lei de Acesso à informação, o CRMV-CE possui o portal da transparência, e desde 2019 está reestruturando para inserir os documentos e relatórios atendendo a legislação. Espera-se que em 2024, a construção de um

novo portal, visando atender as orientações do tribunal de contas da união referente transparência e dados abertos nos CFPs.

Em se tratando da Carta de Serviços, o CRMV-CE tivemos que fazer uma estruturação para atendimento da Resolução CFMV nº 1475/2022, foram implementadas novos fluxos processuais devidamente estabelecidos pela Portaria CRMV-CE nº 31/2023; a qual delegou a competência ao Setor de Pessoa Física e Jurídica do CRMV-CE, para fins de inscrição, movimentação, cancelamento e suspensão de estabelecimentos e equiparados,

Ressalta-se que no site do CRMV-CE em documentos e serviços é disponibilizados todas as informações e documentos necessários dos serviços prestados pelo conselho, auxiliando o profissional.

O conselho monitora e avaliação da qualidade de atendimento do CRMV-CE, com a implantação do canal de atendimento (chatbot), a partir de outubro de 2022, passamos a ter um acompanhamento do tempo de atendimento, o número de atendimentos por colaborador, por setor, por resolução da tratativa, por atendimento encerrados pelos usuários, entre outros. Como também, permaneceram ativos os canais de whatsapp da assessoria técnica da fiscalização, fiscalização, Denúncia e Processo Ético Profissional, além do atendimento presencial e teleatendimento.



Fonte: Imagem gratuita da internet.

Considerando a necessidade e cumprimento do Acórdão TCU nº96/2016 e da Lei Federal nº 12.527/11 – Lei de Acesso à informação, o CRMV-CE possui o portal da transparência, e está aprimorando e reestruturando para inserir os documentos e relatórios atendendo a legislação. Espera-se que em 2024 a adequação da estrutura do sítio eletrônico e a atualização de documentos, visando atender as orientações do Tribunal de Contas da União(TCU) referente transparência e dados abertos nos CFPs.

Em se tratando dos Serviços prestados a sociedade, o CRMV-CE encontra-se no momento aperfeiçoando as informações dos serviços prestados a sociedades, profissionais e empresas, objetivando atender às disposições do Decreto nº 13.460/17; a expectativa que ser concluído em 2024 e continuará sendo monitorado e revisado.

Segue abaixo relatórios estatísticos sobre o sitio eletrônico do CRMV-CE: www.crmv-ce.org.br.



Fonte: Sollydus

1.7. Canais de Comunicação

O Conselho Regional de Medicina Veterinária do Estado do Ceará (CRMV-CE) dispõe de diversos meios de comunicação para bem atender seus diferentes públicos. Hoje, a instituição conta com um Portal Online, Facebook, Instagram, Canal no Youtube, Mural, Lista de Transmissão via Whatsapp, Mala Direta, além de chatboot, para promover a informação junto à sociedade e inscritos.

O Portal Institucional, inscrito no endereço <http://www.crmv-ce.org.br>, é o local identificado de referência e oficial aos diversos stakeholders. O Site se apresenta como espaço físico onde qualquer grupo social pode ter acesso às informações do CRMV-CE, sendo elas notícias, notas ou documentos, serviços, entre outros.

Os demais canais, são focados no público dos inscritos ou interno e fomentam, através das ferramentas digitais ou física, a ampliação do escopo comunicacional, com públicos e segmentos diversos.

Em 2023, quando falamos em números, tivemos 181 publicações no site , 204 no Instagram, 201 postagens no Facebook, aumento no número de seguidores do Instagram de 2022, de 4.357 seguidores, para 6.143, em 2023. Além disso, mais de 105 veiculações nas grandes mídias ao longo do ano, a exemplo da TV Verdes Mares, TV Cidade, TV Jangadeiro, Jornais O Povo e Diário do Nordeste, entre outros. No canal de Youtube contamos com 147 inscritos e 84 vídeos.



6.143 Seguidores



750 Seguidores



147 Inscritos

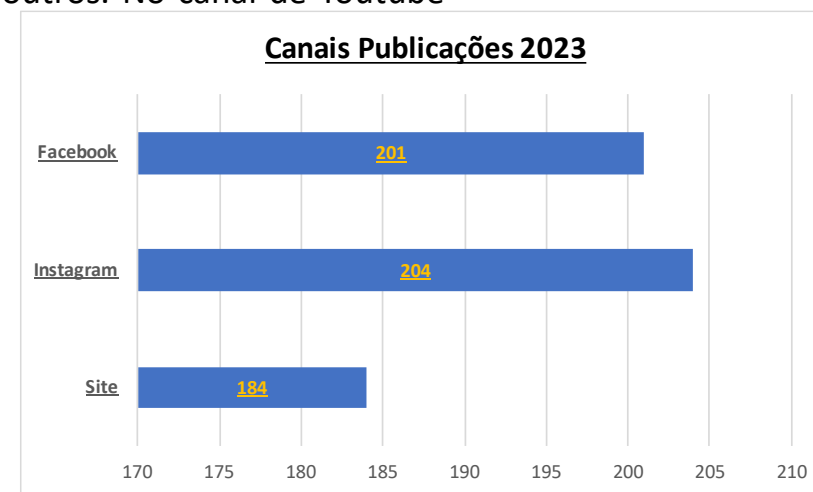

CANAIS DE ATENDIMENTO CRMV-CE



85 3513.1661 (PABX e Chatbot)

85 3513.1569 (PABX)



85 99127-2092 (Whatsapp Assuntos Técnicos)

85 99219.4109 (Whatsapp Fiscalização)

85 99129-4997 (Denúncias e Processo Ético)

Das 08h00 às 12h00 – 13h00 às 17h00.



Rua Doutor José Lourenço, nº 3288 –
Joaquim Távora, Fortaleza – CE



presidencia@crmvm-ce.org.br



www.crmv-ce.org.br

Considera



CANAIS DE COMUNICAÇÃO CRMV-CE

Site: www.crmv-ce.org.br

Facebook: pt-br.facebook.com/crmvce

Instagram: <https://www.instagram.com/crmvce>

Chatbot: www.crmv-ce.org.br

Youtube: www.youtube.com/@crmvm-ce3114

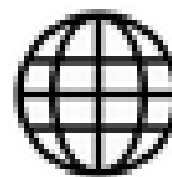

1.8. Ambiente Externo

Na apuração dos resultados do seu direcionamento estratégico o CRMV-CE leva em consideração as questões externas e internas pertinentes.

Ressaltamos que o CRMV-CE está atento ao ambiente externo, buscando identificar ameaças e oportunidades que tenham impacto não só financeiro, mas também do ponto de vista operacional e de melhoria de seus processos, cujo impacto possa também ser sentido pelo usuário dos produtos e serviços. Em 2022 podemos elencar alguns fatores, tais como:

- ❑ No que se referem às oportunidades, estamos cada vez mais empenhados para modernizar nossa área de fiscalização, conseguimos por meio do convênio com o CFMV, para aquisição de um veículo, com respaldo no artigo 116 da Lei nº 8.666/93 e na Resolução CFMV nº 964/2010.
- ❑ Implantamos uma força de trabalho de cobrança ativa, por meio de vários canais de comunicação, executados pelo setor de registro e cobrança, onde buscamos a regularização dos profissionais junto a este Conselho de Fiscalização Profissional.
- ❑ Referente às ameaças, citamos os impactos diretos de 2 anos da pandemia do coronavírus (Covid-19), os quais tivemos que criar um novo layout para a tramitação dos nossos processos internos, reuniões administrativas e eventos no formato virtual, atendimento remoto aos profissionais, empresas e a sociedade, dentre outros.
- ❑ A Assessoria Jurídica do CRMV-CE, permanece mitigando riscos, tendo em vista, entendimento jurisprudencial, onde desobriga registro de empresas junto ao CRMV-CE, por inexistência da relação jurídica, e devido a recurso, foi razoável o pagamento de sucumbência e não a devolução de anuidades.
- ❑ O Setor de Fiscalização vem adotando uma postura de uma fiscalização mais orientativa e educativa, sob a observância da legislação do Sistema CFMV/CRMVs, principalmente com as orientações técnicas em conformidade com a atividade econômica dos estabelecimentos fiscalizados.



1.9. Modelo de Gestão

O modelo de negócios do CRMV-CE está representado na forma de um diagrama de cadeia de valor, que corresponde aos processos e plano estratégico que, de forma sistêmica, norteiam o alcance dos resultados almejados.

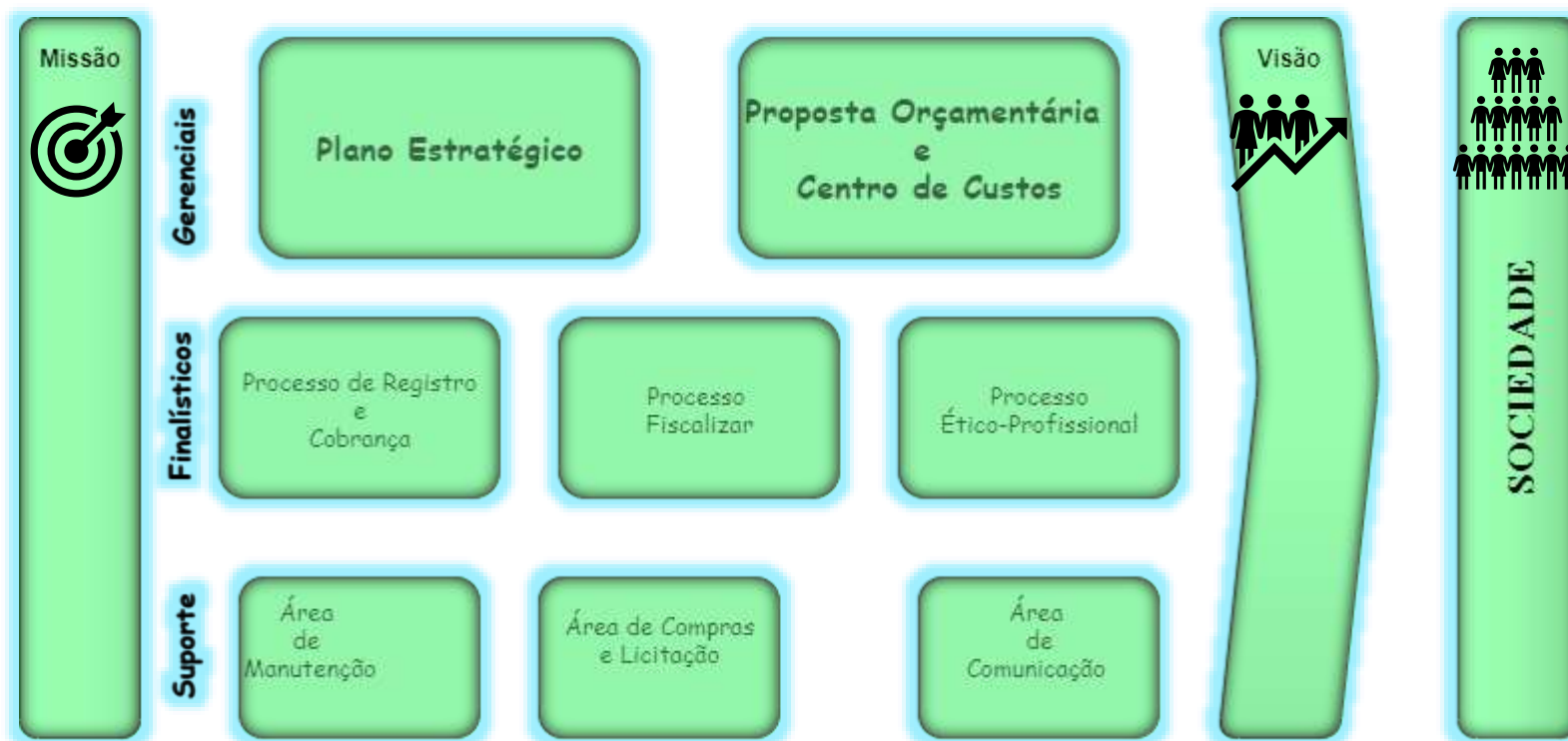

Fonte: Analista Administrativo (Coordenadoria)

Riscos, Oportunidades e Perspectivas

2. RISCOS, OPORTUNIDADES E PERSPECTIVAS

O Conselho Regional de Medicina Veterinária do Estado do Ceará-CRMV/CE, em meados de outubro de 2022, foi instituído o Comitê de Gestão de Risco – CGR, o qual tem como objetivo de debater e elaborar o Plano de Gestão de Riscos do CRMV-CE e dá outras providências, conforme definido na 181ª Reunião Administrativa Ordinária do CRMV-CE. Considerando as políticas estabelecidas pelo Conselho Federal de Medicina Veterinária, à nível de Sistema CFMV/CRMV, considerando que a sistematização da Gestão de Riscos, dentro do CRMV-CE, acompanhada de ações que contemplem desde o estabelecimento de contexto até o monitoramento e revisão do acíclica dos riscos, otimizarão respostas e resultados na esfera pública, dentro de um ambiente de planejamento, governança e transparência, conforme exigido pelos órgão de controle.

Em continuidade aos trabalhos, realizamos no dia 23 de janeiro de 2023, ambiente híbrido uma reunião de alinhamento, entre os membros do comitê do CRMV-CE e o Controlador do CFMV, Dr. Lucas de Souza Dias, o qual agradeceu o convite do Regional e iniciou sua apresentação, esclarecendo que o CFMV optou por desenvolver o plano de gestão de riscos focado em ações por ser mais fácil de implementar e monitorar, apresentou a estrutura da controladoria do CFMV, que consiste nos grupos de trabalho: gestão de riscos e auditoria interna, ainda abordou sobre as recomendações do Relatório do FOC do TCU, de forma sucinta.

Em prosseguimento, em 07 de fevereiro do exercício corrente, o comitê, reuniu-se para estabelecer o calendário das atividades a serem desenvolvidas pelo comitê de gestão de riscos e o relatório de contextualização do CRMV-CE. Após análise e discussão, o comitê, definiu o calendário para o 1º semestre de 2023, ficando estabelecido que o Coordenador Administrativo desta instituição, ficará responsável pela elaboração do relatório de estabelecimento de contexto, no âmbito do CRMV-CE. Em 26/04/2023, o comitê reuniu-se, para apresentação do relatório de contextualização da gestão de risco no âmbito do CRMV-CE, o Senhor Coordenador, Pedro A de Oliveira Neto, apresentou o referido documento, pontuando sobre a estrutura administrativa, previsão orçamentaria, plano estratégico, indicadores, e ainda, fez um breve relato sobre sua participação na III Oficina em Gestão de Riscos do Sistema CFMV/CRMVs. Em seguida, o Senhor Presidente do Comitê, Dr. Jarier Oliveira, solicitou um ajuste do calendário das reuniões do referido comitê, o qual foi discutido e devidamente aprovado. Na reunião seguinte, o comitê começou a desenhar e identificar os riscos, tendo como parâmetro os 80 riscos do Plano de Gestão de Riscos do Sistema CFMV/CRMVs, posto em discussão, o comitê decidiu, por unanimidade, determinar que os 41(quarenta e um riscos) predefinidos, serão devidamente analisados e classificados conforme os níveis de riscos (Impacto x Probabilidade) e sua Magnitude, conforme demonstrado abaixo:

Níveis de Riscos (Impacto x Probabilidade)

Descrição	Faixa
Risco Muito Baixo	1 a 3
Risco Baixo	4 a 6
Risco Médio	8 a 12
Risco Alto	16

Nos meses seguintes, obedecendo o cronograma estabelecido, o comitê, analisou, avaliou e classificou os riscos no âmbito desta instituição, em ato contínuo e considerando a necessidade de encaminhar a tratativa para conhecimento, análise e aprovação da Diretoria Executiva do CRMV-CE, o Comitê, decidiu encaminhar o Processo SUAP 0330016.00000002/2022-62. Em 21/07/2023, foi incluída na pauta da 191ª Reunião Administrativa Ordinária do CRMV-CE, a apresentação na íntegra dos 41 (quarenta e um) pontos de risco e sua classificação pré-definida pelo referido grupo de trabalho, após análise da demanda, o Senhor Presidente, Dr. Francisco Atualpa, solicitou alguns ajustes e reclassificação de alguns pontos de risco, com uma prospecção visando a elaboração de um plano de ação, em futuro próximo. Cumpridas as etapas de (1) estabelecimento de contexto, (2) identificação de riscos, (3) análise e avaliação de riscos, iniciaremos no decorrer do exercício de 2024, o (4) tratamento de riscos e (5) monitoramento e revisão cíclica de riscos, segue ao lado, gráfico da dispersão do nível de risco inerente do CRMV-CE

No entanto, nossa assessoria jurídica, continua analisando e emitindo parecer jurídico nos processos administrativos, orientando os setores como: Presidência, Coordenação Administrativa, Registro e Cobrança, Financeiro, Administrativo, Fiscalização, Compras, e outros, a respeito de suas tomadas de decisões, visando à manutenção de condutas legais, a fim de prevenir danos ao erário público, assim como, corrigir procedimentos/atos errôneos.

Dispersão do Nível de Risco Inerente

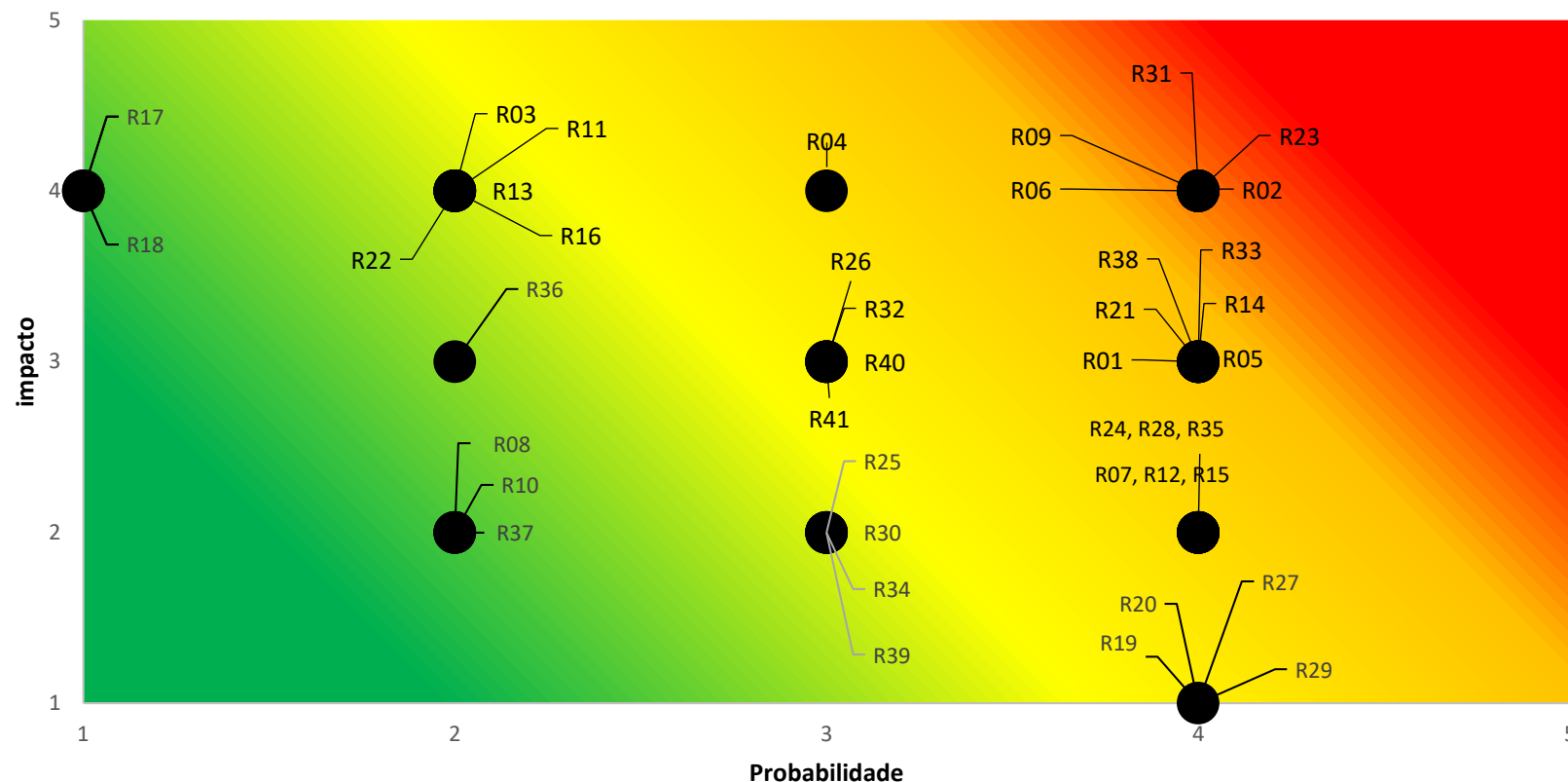

Com relação ao controle interno, esta instituição não dispõe de uma controladoria interna, usa-se como ferramenta para averiguar suspeitas ou ocorrências de atos ilícitos administrativos, a instauração de processo administrativo de sindicância, onde a Diretoria do CRMV/CE nomeia por Portaria uma Comissão de Colaboradores, tendo por finalidade realizar diligências na apuração dos fatos, assegurando ao “indiciado” o amplo direito de defesa e contraditório. Após as diligências e análises dos elementos, será feita a conclusão com a apresentação de um Relatório, cujo apoio da Assessoria Jurídica é fundamental, no relacionamento das deficiências e as práticas encontradas, bem como indicando a necessidade ou não da adoção de medidas de penalidades, inclusive definindo quais seriam estas, e em que esfera, se apenas administrativa, se no âmbito civil ou criminal, ou ainda em mais de uma esfera, ou determinando o arquivo, com baixa dos autos do processo de sindicância.

Governança, Oportunidades e Desempenho

3. GOVERNANÇA, ESTRATÉGIA E DESEMPENHO

3.1. Descrição da estrutura de governança

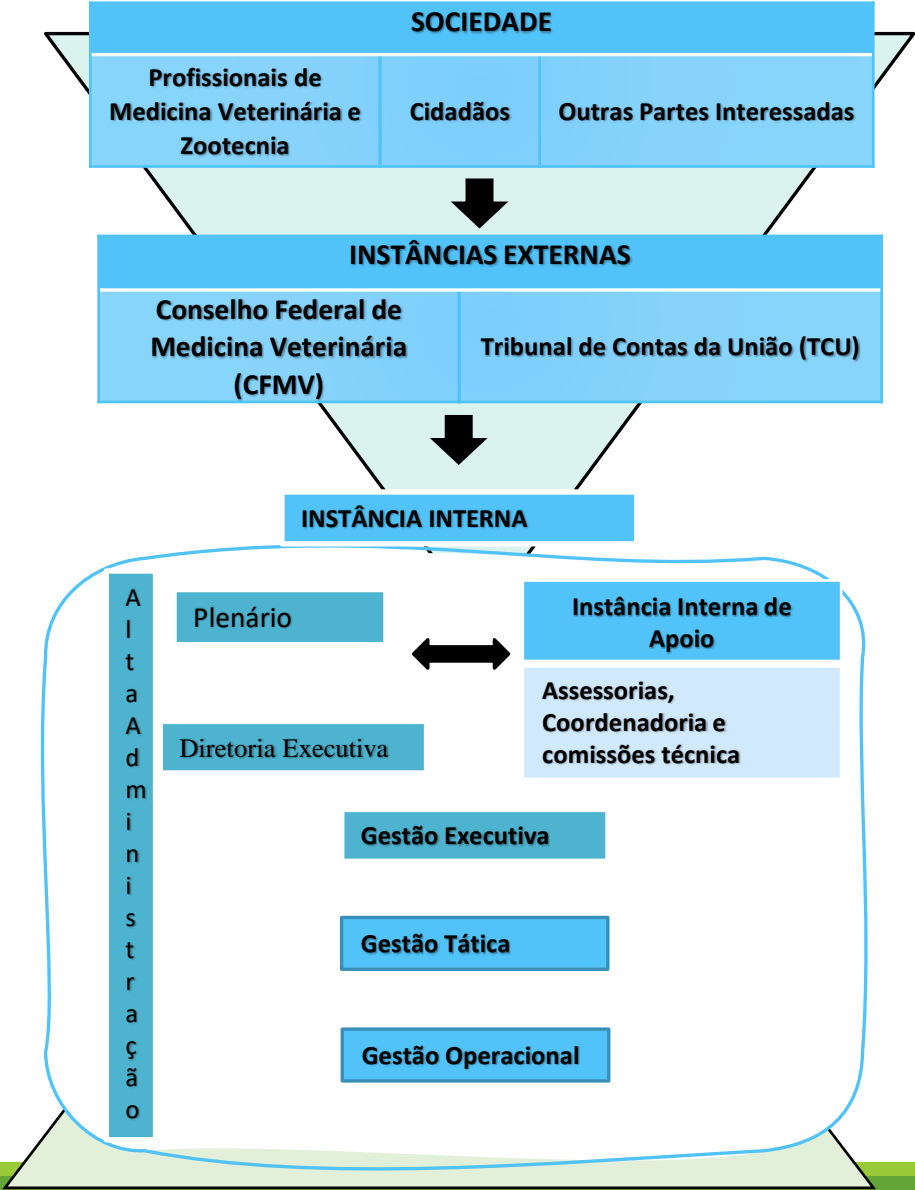

3.2. Detalhamento da estrutura de governança

Instâncias internas

Plenário: - órgão legislativo/deliberativo - integrado por todos os membros efetivos de cada CRMV, tendo na sua composição: 4 diretores e 12 conselheiros (efetivos e suplentes) como também, e da sua competência julgar infrações à legislação pertinentes ao exercício da Medicina Veterinária e da Zootecnia, cometidas na jurisdição do Conselho,.

Diretoria Executiva: é a responsável pela execução das Resoluções do Plenário do CRMV - competindo-lhe, ainda, auxiliar a Presidência na preservação das medidas de ordem administrativa, financeira e/ou social do Conselho, decididas pelo Plenário ou pela Presidência, em seus respectivos campos de atuação legal e regimental próprios.

Instâncias internas de apoio

As instâncias internas de apoio contribuem para a boa governança da organização, realizando a comunicação entre partes interessadas externas e internas, comunicando inconformidades à alta gestão. No CRMV-CE as instâncias envolvidas são as assessorias de comunicação, assessoria contábil, assessoria jurídica, assessoria de gestão, assessoria técnica da fiscalização e as comissões permanentes e técnicas. A gestão estratégica (Diretoria Executiva), a gestão tática (Coordenação) e operacional.

Instâncias externas

- **O Conselho Federal de Medicina Veterinária (CFMV):** é o órgão que regula e também fiscaliza as atividades desenvolvidas pelos Conselhos Regionais de Medicina Veterinária.
- **Tribunal de Contas da União (TCU):** é o órgão de controle externo responsável pela fiscalização contábil, financeira, orçamentária, operacional e patrimonial dos órgãos e entidades públicas.





3.3. Definição da estrutura de governança destinada a apuração das ações que visam o atendimento dos objetivos estratégicos

Sociedade: por meio do site, das mídias sociais, publicação de relatórios, ações e fiscalizações realizadas.

Processos Internos e Externos: a partir da elaboração da proposta orçamentária anual é realizado reuniões administrativos/técnicas repassando as diretrizes ao nível executiva, tática e operacional, para execução das perspectivas, objetivos a serem atingidos e suas respectivas estratégias estabelecidas no plano estratégico da instituição.

Recursos: acompanhar as avaliações funcionais previstas no plano de cargo, carreiras e salários (PCCS), bem como realize exames médicos admissionais, periódicos, de retorno ao trabalho, de mudança de função e demissionais, Laudo Técnico das Condições Ambientais de trabalho – LTCAT, Programa de Controle Médico de Saúde Ocupacional - PCMSO e implantar o plano de gerenciamento de risco(PGR), em atendimento a NR do MTE e tem como objetivo atuar de forma preventiva, com ações que tendem a eliminar ou diminuir os riscos ocupacionais, controlar a execução da receita e despesa, promover intervenções estruturais (pequenos reparos) em atendimento as demandas.

Instâncias Externas: por meio do relatório de gestão enviado ao Tribunal de Contas da União (TCU) e a prestação de contas mensal e anual encaminhada ao Conselho Federal de Medicina Veterinária (CFMV).





3.4. Planejamento Estratégico

O conteúdo deste Capítulo tem como finalidade descrever a atuação do CRMV-CE no exercício de 2023 quanto ao planejamento, ações despendidas e acompanhamento dos resultados por meio de indicadores de desempenho. A seção foi organizada em três subseções: “Descrição sintética dos objetivos do exercício, vinculação dos planos com as competências institucionais e outros planos e formas e instrumentos de monitoramento da execução e resultados dos planos”.

O Conselho Regional de Medicina Veterinária do Estado do Ceará – CRMV-CE foi criado para atender às necessidades do Setor Público e de Serviços Públicos e tem por finalidade, dispor à sociedade através da gestão do Estado, em caráter de exclusividade, o atendimento pleno, na fiscalização dos serviços de Medicina Veterinária e de Zootecnia, contudo outras atribuições lhe foram conferidas pela mencionada norma de criação: inscrever os profissionais registrados residentes em sua jurisdição e

expedir as respectivas carteiras profissionais; examinar as reclamações e representações escritas a cerca dos serviços de registro e das infrações desta Lei e decidir, com recursos para o CFMV; solicitar ao CFMV as medidas necessárias ao melhor rendimento das tarefas sob sua alçada e sugerir-lhe que proponha à autoridade competente as alterações desta Lei, que julgar convenientes, principalmente as que visem a melhorar a regulamentação do exercício da profissão de médico-veterinário; funcionar como Tribunal de Honra dos profissionais, zelando pelo prestígio e bom nome da profissão; aplicar as sanções disciplinares, estabelecidas na Lei 5.517/1968; promover perante o juízo da Fazenda Pública e mediante processo de executivo fiscal, a cobrança das penalidades previstas para a execução da presente Lei. A ações de supervisão, controle e de correção adotadas pela UPC, já foram devidamente contempladas no “**capítulo 02 - Riscos, Oportunidades e Perspectivas**”(slide 23)



3.5. Mapa Estratégico

O Planejamento Estratégico insere mudanças na estrutura administrativa do Conselho, para que as ações específicas e os objetivos estratégicos sejam atendidos, constituído em 2019 definiu a identidade organizacional do CRMV-CE através da **MISSÃO** de “Fiscalizar, regulamentar e orientar o exercício da Medicina Veterinária e Zootecnia contribuindo para o bem-estar da sociedade através melhoria da saúde animal e humana, segurança alimentar e da sustentabilidade, e da **VISÃO** “Buscar o reconhecimento da sociedade, dos profissionais e das empresas, por meio da valorização profissional e eficiência da fiscalização, no âmbito da Medicina Veterinária e Zootecnia”.

Os objetivos estratégicos de qualquer organização é uma oportunidade de refletir e de questionar o presente e o passado e de propor alternativas para o futuro. Existem inúmeras maneiras de fazer um planejamento e, entre elas, a que tem mais chance de obter o compromisso da maioria é aquela que opta pela participação mais ampla possível de *Stakeholders*.

- ☐ **Perspectiva Sociedade;**
- ☐ **Perspectiva Processos Internos e Externos;**
- ☐ **Perspectiva Recurso.**



Esta Foto de Autor Desconhecido está licenciado em [CC BY-NC](#)



VISÃO:

MISSÃO:

Buscar o reconhecimento da sociedade, dos profissionais e das empresas, por meio da valorização profissional e eficiência da fiscalização, no âmbito da Medicina Veterinária e Zootecnia

Fiscalizar, regulamentar e orientar o exercício da Medicina Veterinária e Zootecnia contribuindo para o bem-estar da sociedade através melhoria da saúde animal e humana, segurança alimentar e da sustentabilidade.

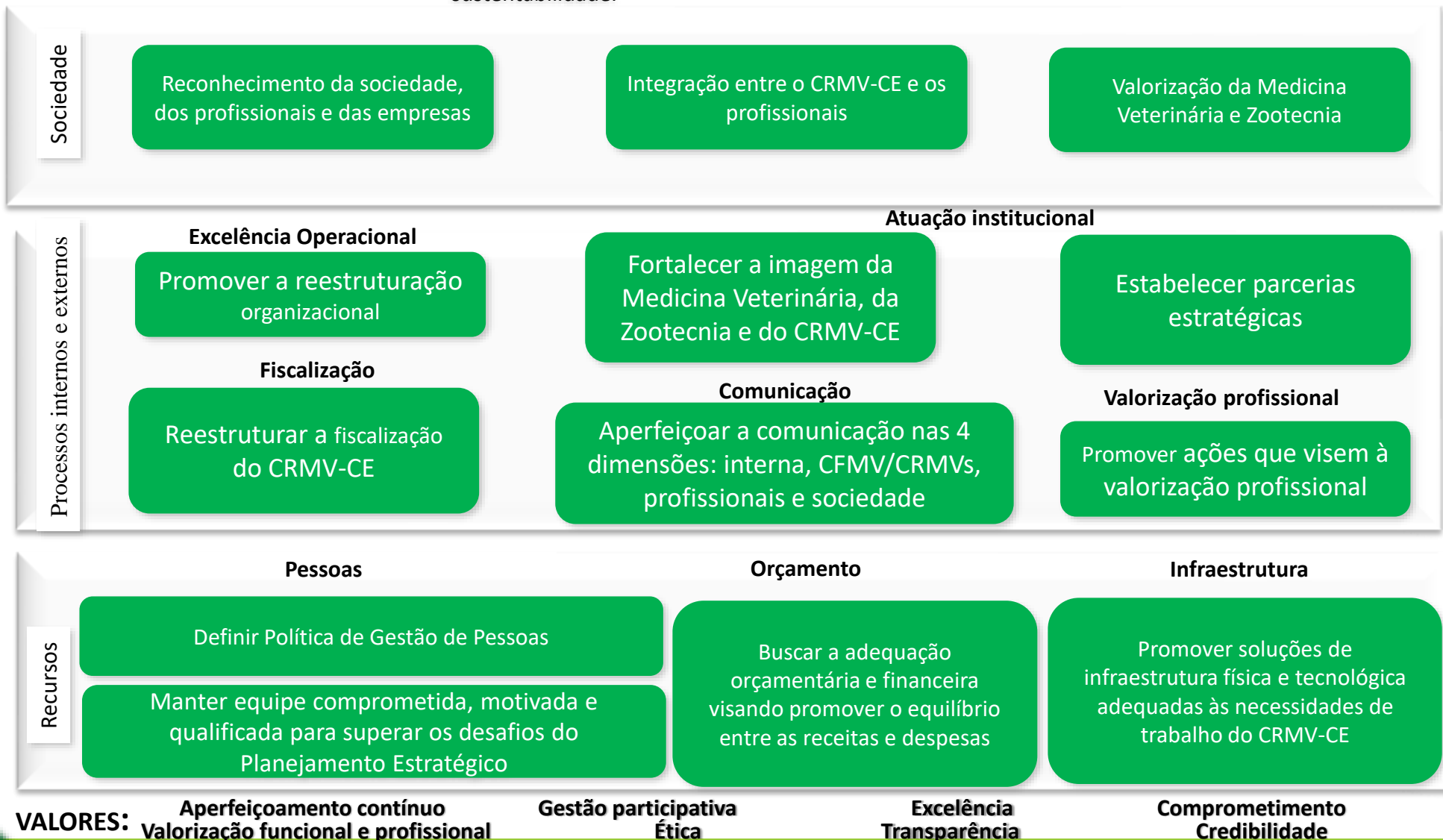

3.6. Alocação de Recursos

Pessoal Encargos	R\$ 357.301,87
Combustível	R\$ 17.412,90
Diárias	R\$ 34.124,70
Outros	R\$ 2.061,80
TOTAL	R\$ 410.901,27

Fonte: Assessora Administrativa (Contabilidade)

- ✓ O valor total efetivamente gasto com a função de fiscalização do exercício profissional;
- ✓ O valor gasto com a função fiscalização no CRMV-CE no exercício de 2023 foi de R\$ 410.901,27, um percentual de 11,99% comparado com o gasto total ocorrido no mesmo período.

Diárias	
Conselheiro	Valor R\$
Aglayrton Guedes Feitosa	R\$ 962,50
Airton Alencar de Araujo	R\$ 192,50
Aline Luciana Rodrigues	R\$ 2.020,00
Carlos Henrique Sousa de Mel	R\$ 2.817,50
Claudio Henrique Nogueira de Medeiros	R\$ 1.925,00
Daniel de Araujo Viana	R\$ 5.482,50
David Caldas Vasconcelos	R\$ 577,50
Elan Cardozo Paes de Almeida	R\$ 4.770,00
Esther Mercedes Espejo de Faria Alvim	R\$ 4.770,00
Francisco Atualpa Soares Junior	R\$ 15.077,50
Guilherme de Lira Sobral Silva	R\$ 1.442,50
Jarier de Oliveira Moreno	R\$ 1.155,00
Maria do Socorro Vieira dos Santos	R\$ 1.442,50
Paloma Ambrósio de Almeida	R\$ 3.670,00
Rodrigo Macambira De Moraes	R\$ 2.020,00
TOTAL	R\$ 48.902,50

Fonte: Assessora Administrativa (Contabilidade)

- ✓ O valor total gasto com as demais atividades como registro, normatização, julgamento e orientação;
- ✓ O CRMV-CE em 2023 teve um gasto médio auferido de R\$ 278.272,63 com as demais atividades finalísticas.

O valor total gasto com indenizações a conselheiros, indicando o total gasto com jetons, no decorrer do exercício de 2023.

Verba de Indenização	
Conselheiros	Valor (R\$)
Aline Maia Silva	R\$ 80,00
Andreia Farias Evangelista	R\$ 480,00
Antônio Carlos Chaves Gomes	R\$ 400,00
Antônio Carlos de Albuquerque Teles Filho	R\$ 160,00
Camila de Oliveira Campos	R\$ 160,00
Daniel de Araujo Viana	R\$ 1.280,00
David Caldas Vasconcelos	R\$ 240,00
Eduardo Amendola Ribeiro	R\$ 160,00
Francisco Atualpa Soares Junior	R\$ 12.060,00
Francisco Barroso Pinto	R\$ 160,00
Francisco Newton Martins da Rocha	R\$ 720,00
Francisma Gomes Nogueira Junior	R\$ 160,00
Gabriel da Silva Oliveira	R\$ 160,00
Inti Campos Salles Rodrigues	R\$ 480,00
Iran Águila Maciel	R\$ 560,00
Israel Moreira Lima	R\$ 160,00
Jaliana Holanda Nascimento dos Santos	R\$ 80,00
Jarier de Oliveira Moreno	R\$ 320,00
Jose Luciano de Souza Lima	R\$ 80,00
Larissa Leao Ferrer de Sousa	R\$ 160,00
Livia Schell Wanderley	R\$ 160,00
Luciana Sobral de Oliveira	R\$ 160,00

Marcia Helena Niza Ramalho Sobral	R\$ 160,00
Maria Alice Gonsalves	R\$ 160,00
Rodrigo Macambira de Moraes	R\$ 160,00
Sergio de Oliveira Franco	R\$ 160,00
Victor Hugo Vieira Rodrigues	R\$ 400,00
Wesley Lyevertton Correia Ribeiro	R\$ 160,00
TOTAL	R\$ 19.580,00

Jeton	
Conselheiro	Valor R\$
Aline Maia Silva	R\$ 360,00
Antônio Carlos de Albuquerque Teles Filho	R\$ 4.320,00
Claudio Henrique Nogueira de Medeiros	R\$ 3.960,00
Daniel de Araujo Viana	R\$ 4.680,00
David Caldas Vasconcelos	R\$ 6.120,00
Francisco Atualpa Soares Junior	R\$ 6.480,00
Jarier de Oliveira Moreno	R\$ 6.120,00
Joao Batista e Silva Junior	R\$ 1.080,00
Jose Alexandre Araujo	R\$ 1.080,00
Juracir Bezerra Pinho	R\$ 1.440,00
Luciana Sobral de Oliveira	R\$ 5.400,00
Marcia Helena Niza Ramalho Sobral	R\$ 4.320,00
Maria Alice Gonçalves	R\$ 5.400,00
Rodrigo Macambira de Moraes	R\$ 3.240,00
Total	R\$ 54.000,00

Fonte: Assessora Administrativa (Contabilidade)

3.7. Resultados da área fim

3.7.1. Índice de Efetividade de Fiscalização por Registro

Índice de Efetividade da Fiscalização de Pessoas Jurídicas:

Ao analisar o índice, percebe-se que houve um acréscimo no número de autos de infrações lavrados durante as fiscalizações em 2023 quando comparadas a 2022, em torno de 46,6%. De acordo com o planejamento estratégico, considera-se que para cada auto de infração gerado espera-se um registro de pessoa jurídica. Observando-se os dados de 2023, verificou-se uma redução de registros de pessoa jurídica quando comparado a 2022, mesmo havendo um aumento no quantitativo de autos de infração emitidos. Entretanto, dos 217 autos de infração lavrados em 2023, apenas 20 foram emitidos para empresas que não apresentavam registro. Em 2023, o planejamento da fiscalização foi alterado, mas foi mantida uma postura de fiscalização educativa-orientativa. O aumento do número de autos de infração pode ser explicado pelo aumento do número de estabelecimentos fiscalizados e por ter sido adotado como prioridade a fiscalização dos estabelecimentos irregulares ou com alguma pendencia perante este regional.

(If E(j)=Δi/Δe)	-0,8135932
Δi	-0,3793103
Registro PJ 2022	232
Registro PJ 2023	144
Δe	0,46621622
Fiscalizações 2022 (Auto de infração)	148
Fiscalizações 2023 (Auto de infração)	217

Fonte: Setor de Fiscalização

Em segundo plano, foi realizada a fiscalização em caráter punitivo como resposta a denúncias e demandas internas. Outro fator que pode ser considerado, quanto ao aumento nos autos de infração, é o aumento do número de viagens realizadas pelo setor de fiscalização e o aumento do numero de estabelecimentos fiscalizados por viagem realizada.

3.7.2. Índice de Efetividade de Fiscalização por Municípios

No exercício de 2023, observou-se um aumento de 3% de efetividade das Fiscalizações por municípios, quando comparadas com ano de 2022. Foram fiscalizados 114 municípios no período de janeiro a dezembro, correspondendo a 62% do total, resultado inferior ao planejado para o exercício que era fiscalizar 70% de municípios do estado, ou seja, 128 cidades. No total de empresas fiscalizadas, que correspondem a 843 estabelecimentos ligados a medicina veterinária e zootecnia, o setor da fiscalização atendeu em 70,25% do total planejado para o exercício 2023, que era de 1200 empresas.

(If E (M)=Δe/Δc)	-0,4035356
Δe	-0,0946565
Fiscalizações 2021	655
Fiscalizações 2022	593
Δc	0,2345679
Municípios 2021	81
Municípios 2022	100

Fonte: Setor de Fiscalização

No período de janeiro a dezembro de 2023 foram gerados, durante fiscalização administrativa, 217 (duzentos e dezessete) autos de infração, 172 (cento e setenta e dois) termos de fiscalização e 454 (quatrocentos e cinquenta e quatro) termos de constatação. Para cumprir sua missão o CRMV-CE, nesse mesmo período, fiscalizou 114 (cento e catorze) municípios, uma média de 62% do Estado, em atendimento ao cronograma interno e por demanda de denúncias emanadas de vários Órgãos Públicos e de pessoas físicas, bem como, dos próprios profissionais (médicos veterinários e zootecnistas) e empresários pertencentes ao sistema. Fazendo um comparativo com o ano de 2022, foi observado um aumento de 47,7% na emissão de Autos de Infração, de 177,4% na emissão de Termos de Fiscalização e de 19,4% na emissão de Termos de Constatação.

Foram realizadas 25 viagens pelos membros do Setor de Fiscalização com objetivo de fiscalização administrativa e técnica, além de apoio em alguns eventos desse Regional. Foram fiscalizadas 16 bases de fiscalização, o que representa 84,2% da meta prevista de 19 bases ao ano. Foram visitados 128 municípios do Estado do Ceará, o que corresponde a 89,1% da meta prevista de 128 municípios. Vale ressaltar que o Setor de fiscalização, precisou reprogramar parte de suas viagens, para atendimento a outras necessidades desse regional, oferecendo suporte administrativo em eventos como o Curso de Perícia Veterinária realizado em Março no Município de Juazeiro do Norte; Operação Milhã em março e abril; EXPOCRATO no mês de Julho; Processo Eleitoral do Regional em Setembro; comprometimento de parte da viagem a Base 02 por problemas no carro utilizado na viagem; e Seminário de Responsabilidade Técnica no município de Tauá em Novembro.



3.7.3. Índice de Eficácia na Fiscalização

Os dados a seguir representam o quantitativo de Empresas Fiscalizadas e tiveram seu registro efetivado no CRMV-CE. Quando comparado a 2022, observamos um aumento de 25,2% no número de empresas fiscalizadas com registro efetivado, o que pode ser explicado pelo numero reduzido de autos de infração emitidos em 2023 especificamente referentes a falta de registro (Artigo 27 da lei 5517).

DADOS ANALIZADOS	EXERCÍCIO 2022	EXERCÍCIO 2023
Empresas Fiscalizadas sem possuir registro	40	31
Empresas Registradas	232	144
Índice de eficácia na fiscalização	17,2%	21,53%

Fonte: Setor de Fiscalização

3.7.4. Processo de análise/emissão de pareceres técnicos de fiscalização

As fiscalizações técnicas atendidas, realizadas acompanhadas dos fiscais em todo o Estado do Ceará, correspondem a 82,5% das solicitações oriundas de denúncias via e-mail, via diretoria deste órgão, através do acompanhamento dos fiscais em todo o estado do Ceará, quando solicitado pelo ministério público e solicitações do setor de registro, onde todas as empresas que estão em processo de obtenção de registro no órgão está sendo direcionada ao setor da fiscalização. Além das fiscalizações técnicas esta assessoria técnica faz acompanhamento e suporte técnico das atividades ligadas a medicina veterinária a nível da Diretoria Executiva, corpo de Conselheiros e Profissionais (médicos veterinários, zootecnistas) e câmaras técnicas no âmbito deste regional.

DADOS ANALIZADOS	EXERCÍCIO 2023
Atendimentos Realizados	59
Atendimentos demandados	80
Índice de eficácia no atendimento das Fiscalizações Técnicas	73,75%

Fonte: Setor de Fiscalização

3.7.5. Movimentação de Pessoas Física e Jurídicas

Em conformidade com os dados projetados para o exercício de 2023, apresenta-se os índice de inscrição de pessoa física e registro de pessoa jurídica, tem-se a informar o que se segue:

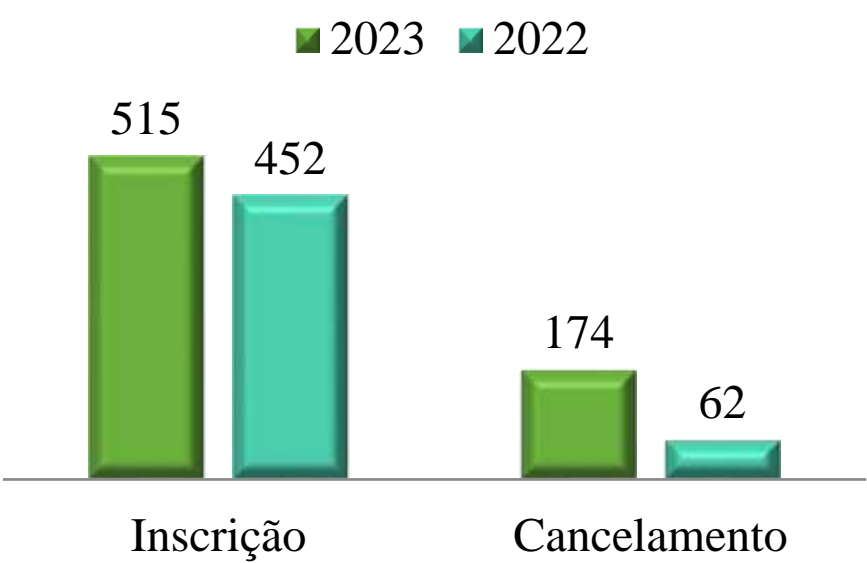

Fonte: Setor de Registro e Cobrança

- Índice de Efetividade de Pessoa Física

No exercício de 2023, observou-se um crescimento de 13,90 % no número de inscrição de Pessoa Física. Contudo em relação ao IefPF (i) apurado foi um resultado bem próximo a meta definida que é 1(um), a qual é 0,0771, implica que o resultado apurado projeta um alinhamento do planejado com o realizado(indicador apurado).

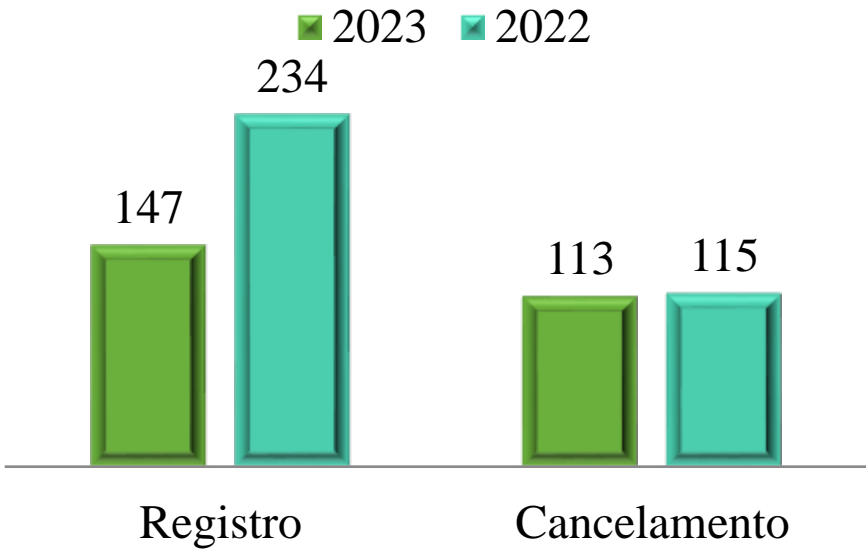

Fonte: Setor de Registro e Cobrança

- Índice de efetividade de Pessoa Jurídica

No exercício de 2023, observou-se um decréscimo de 37,18 % no número de registro Pessoa Jurídica. Contudo em relação ao IefPJ(r) foi apurado um resultado inferior a um, isto implica que houve acréscimo no número de cancelamentos dos registros das empresas, em relação as registros efetuados. Esse cenário foi impactado dentre outros fatores, pelos reflexos da economia brasileira(carga tributária), o que se conjectura nos altos índices de inadimplência. Contudo, este Regional vem adotando de estratégias para minimizar essa situação.

3.7.6. Contextualização dos Processo Éticos Profissionais

A conformidade legal para os julgamentos dos profissionais da Medicina Veterinária e Zootecnia está baseado no item f do artigo 18 da Lei Federal nº 5.517/68, que diz que os CRMVs devem funcionar como tribunal de honra dos profissionais, zelando pelo prestígio e bom nome da profissão médico-veterinário e zootecnista. O CRMV-CE também segue os preceitos estabelecidos pela Resolução CFMV nº 1330, Capítulo II, art. 26, incisos I e II, parágrafos 1º, 2º e 3º, que trata das condições e procedimentos a serem adotados, cabíveis à presidência do CRMV-CE ou ao plenário de ofício, para instauração ou arquivamento sumário destas denúncias. As

decisões são baseadas ainda na Resolução CFMV nº 1.138, de 16/12/2016 e Resolução CFMV nº 413, de 10/12/1982, que versam sobre o código de ética do médico-veterinário e código de deontologia e de ética profissional do zootécnico, em que se atribui direitos e deveres a serem cumpridos no exercício de suas profissões." O trâmite dos processos ético-profissionais no exercício de 2023 foi tempestivamente realizado, em cumprimento à legislação vigente e nenhum processo foi prescrito ou nulo por descumprimento de prazo.

No exercício de 2023, o Plenário do CRMV-CE foram instaurados 08 (oitos) processos ético-profissional e realizou 02(duas) sessões especiais de julgamento de PEP.



Fonte: Foto Gratuita da Internet

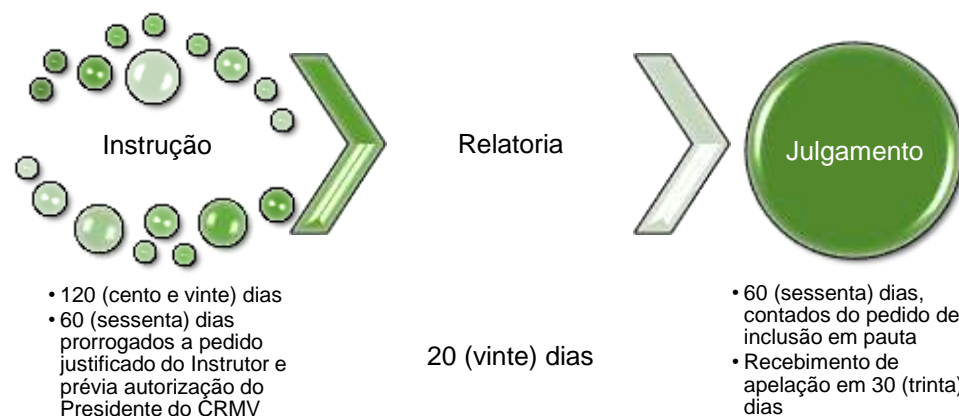

Fonte: Chefia de Gabinete

3.8. Resultados da área meio

3.8.1. Análise Financeira

No Quadro a seguir observam-se os valores da análise financeira e outros indicadores sugeridos no Plano de Trabalho para o ano 2023 do CRMV-CE.

Margem Operacional	15,50%	Para cada R\$ 100,00 (cem reais) de receita tem-se um resultado positivo de 15,50% percentuais
$Mo = (Rt - Dt/Rt) * 100$		
Rt: R\$ 4.054.715,18		
Dt: R\$ 3.426.076,98		
Liquidez Corrente	16,25%	Indica que o CRMV-CE não tem dificuldade de liquidez (pagamento). O indicador ideal é sempre maior que 1,00.
$Lc = Ac/Pc$		
Ac: R\$ 3.946.085,63		
Pc: R\$ 242.697,60		
Evolução da Receita	38,89%	Comparando o exercício de 2022 com o exercício atual 2023, observa-se um aumento da receita de 38,89%. Tivemos um ingresso de R\$ 340.137,18 advindo do CFMV.
$IEr = (Rt1 - Rt2/Rt2) * 100$		
Rt1(2023) = R\$ 4.054.715,18		
Rt2(2022) = R\$ 2.919.254,81		
Evolução das Despesas	32,51%	Comparando o exercício de 2022 com o exercício atual 2023 observa-se uma crescimento nas despesas de 32,51%
$IEd = (Dt1 - Dt2/Dt2) * 100$		
Dt1(2023) = R\$ 3.426.076,98		
Dt2(2022) = R\$ 2.585.344,79		

Percebeu-se nesses indicadores que o CRMV- CE possui uma Margem Operacional satisfatória, uma vez que obteve um resultado positivo de 15,50%, demonstrando que em 2023 a arrecadação foi maior do que o gasto realizado, melhorando com isso o caixa do Regional.

A Liquidez Corrente demonstrou que existe folga no disponível para uma possível liquidação das obrigações.

Ao analisar a receita, houve uma constatação de aumento de arrecadação de 38,89% em relação a 2022, houve também uma diminuição das despesas anuais.



Fonte: Assessoria Administrativa (Contabilidade)

3.8.2. Anotação de Responsabilidade Técnica

I Seminário de Responsabilidade Técnica para Médicos Veterinários e Zootecnista realizado *Online*.

Data de realização: 11/04/2023

Local de realização: Fortaleza/CE – *Software: Cisco Webex Meeting*

Participaram: 119 Avaliações respondidas: 318

Resultado obtido: 95,9% entre excelente e bom.

Avaliação do SRT I

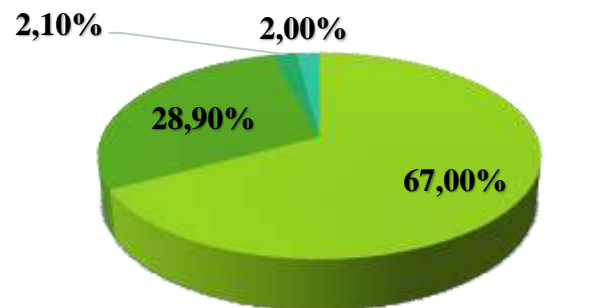

■ Excelente ■ Bom ■ Regular ■ Ruim

Fonte: Chefia de Gabinete

I Seminário de Responsabilidade Técnica para Médicos Veterinários.

Data de realização: 12/04/2023

Local de realização: Fortaleza/CE – *Software: Cisco Webex Meeting*

Participaram: 140

Resultado obtido: 95,6% entre excelente e bom.

Avaliação do SRT II

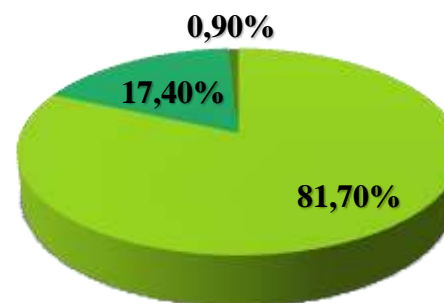

■ Excelente ■ Bom ■ Regular ■ Ruim

Fonte: Setor de Manutenção

IV Seminário de Responsabilidade Técnica para Médicos Veterinários e Zootecnista realizado *Online*.

Data de realização: 14/11/2023

Local de realização: Fortaleza/CE – Secretária do Desenvolvimento Agrário – Auditório José Carlos Martins

Participaram: 122

Resultado obtido: 94,4% entre excelente e bom.

Avaliação do SRT IV

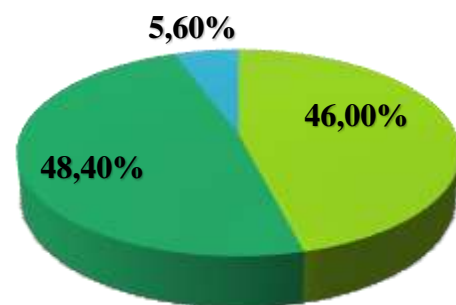

■ Excelente ■ Bom ■ Regular ■ Ruim

Fonte: Chefia de Gabinete

VI Seminário de Responsabilidade Técnica para Médicos Veterinários.

Data de realização: 19/12/2023

Local de realização: Fortaleza/CE – *Software: Cisco Webex Meeting*

Participaram: 219

Resultado obtido: 97,2 % entre excelente e bom.

Avaliação do SRT IV

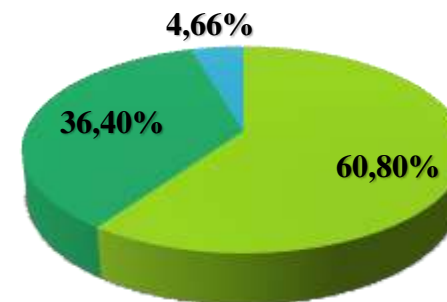

■ Excelente ■ Bom ■ Regular ■ Ruim

Fonte: Chefia de Gabinete

III Seminário de Responsabilidade Técnica para Médicos Veterinários.

Data de realização: 21/12/2022

Local de realização: Fortaleza/CE – *Software: Cisco Webex Meeting*

Participaram: 198

Resultado obtido: 98,80% entre excelente e bom.

Avaliação do SRT III

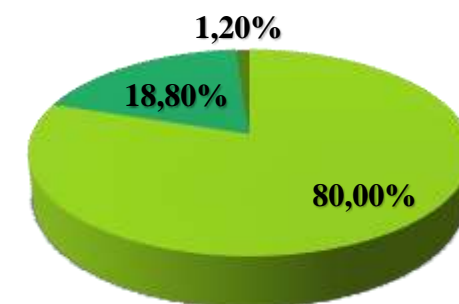

■ Excelente ■ Bom ■ Regular ■ Ruim

Fonte: Chefia de Gabinete.

No ano de 2023, o CRMV-CE permaneceu com a realização dos Seminários de Responsabilidade Técnica no formato virtual, além da realização de evento presencial. Contudo, foram capacitados 1.024 (Hum mil e vinte e quatro) profissionais, no total de 11 (onze) seminários realizados, atingindo 275% do objetivo estipulado para o ano de 2023.

3.8.3. Ações Realizadas (Solenidades e Seminários Técnicos)



9 Sessões Solenes Ordinárias de Entrega de Identidade Profissional.

Fonte: Chefia de Gabinete



Foram realizadas 12 (doze) Sessões Plenárias Ordinárias, 01 (uma) Extraordinárias e 10 (dez) Reuniões Administrativas, em um formato virtual.

Fonte: Chefia de Gabinete



I Curso em Formação de Perícia Veterinária do Estado do Ceará, em Fortaleza/CE, no período de 09 a 11/03/2023.

Fonte: Chefia de Gabinete



I Fórum Técnico da Comissão Estadual de Equinos do CRMV-CE, Fortaleza/CE, realizado no dia 13 de novembro de 2023, no auditório da EXPOCE 2023.

Fonte: Chefia de Gabinete

3.8.3.1. Ações Realizadas (Reuniões Administrativas do Sistema CFMV/CRMVs)



Fonte: Chefia de Gabinete

CRMV-CE participou da 1ª Câmara Nacional de Presidentes do Sistema CFMV/CRMVs de 2022, que aconteceu no período de 15 a 18/03/2023, em Bonito (MS).

O Presidente do CRMV-CE participou da 4ª Câmara Nacional de Presidentes (CNP), que ocorreu no período de 13 a 15/12/2023, em Brasília/DF..



Fonte: Chefia de Gabinete



Fonte: Chefia de Gabinete

O Presidente do CRMV-CE participou da 2ª Câmara Nacional de Presidentes (CNP), que ocorreu no período de 23 a 26/05/2023, em nossa Capital.

3.8.3.2. Ações Realizadas (Participação em Reuniões Técnicas e Treinamentos)

Fonte: Coordenadoria Administrativa



Fonte: Coordenadoria Administrativa

O CRMV-CE participou do IV Encontro dos Agentes de Compras e Licitações do Sistema Conselho Federal e Regionais de Medicina Veterinária (CFMV/CRMVs), nos dias 27 de Fevereiro a 3 de março de 2023, em Brasília/DF. Nossos representantes, o Coordenador Administrativo Pedro Oliveira e o Chefe do Setor de Compras Gilberto Coriolano, participaram das oficinas direcionadas à transição e implementação da NLCC nº 14.133/2021.



Fonte: Coordenadoria Administrativa

O CRMV-CE ofertou aos Colaboradores o Curso In company: Capacitação e Treinamento em Licitações e Contratos, observando os princípios da Lei nº 14.113/2021, nos dias 27 a 30/11 e 11 à 14/12/2023, em Fortaleza/CE. Entre os principais objetivos capacitar os colaboradores, que as novas regras impactam diretamente nas exigências do planejamento e contratações públicas no âmbito do CRMV-CE.

3.8.3.3. Ações Realizadas (Reuniões Técnicas com Profissionais)



Fonte: Chefia de Gabinete

A Comissão de Educação do CRMV-CE participou, através de seu membro, o médico-veterinário Carlos Melo, da II Edição do Encontro de Coordenadores de Cursos de Medicina Veterinária do Estado de São Paulo.



Fonte: Chefia de Gabinete

O Presidente do CRMV-CE, Francisco Atualpa, se reuniu com o Presidente da Associação de Buiatria do Ceará, Dr. Kolowyskys Dantas, e os representantes da instituição, Dr. Kenio Lima e Dr. Daniel Pessoa, para discutir sobre os preparativos e ajustes para a realização do Ciclo de Atualização em Sanidade Bovina, em parceria entre as duas instituições



Fonte: chefia de Gabinete

A Comissão Estadual de Higiene, Inspeção e Tecnologia dos Produtos de Origem Animal do CRMV-CE se reuniu com o Órgão de Proteção e Defesa do Consumidor- DECON/CE, tendo como pauta principal, o planejamento e articulação do Programa de proteção e Defesa dos Consumidores de Produtos de Origem Animal- PROPOA, no dia 27/02, na sede do DECON/CE.

3.8.3.4. Ações Realizadas (Outros Eventos de Destaque do CRMV-CE)



Fonte: Chefia de Gabinete

O Presidente do CRMV-CE, Francisco Atualpa Soares Jr., participou no dia 25/09/2023, da Audiência Pública para divulgação do programa nacional de vigilância para febre aftosa e discussão do plano estratégico para retirada da vacinação, no Estado do Ceará, realizada na Escola Estadual de Educação Profissional Dr. José Alves da Silveira em Quixeramobim - CE.



Fonte: Chefia de Gabinete

No dia 04/10/2023, o Presidente do CRMV-CE, Francisco Atualpa, participou de uma audiência pública para discutir as políticas estaduais de proteção e defesa dos animais. O evento foi promovido pela Comissão de Meio Ambiente e Desenvolvimento do Semiárido da Assembleia Legislativa do Ceará. Também participaram do encontro o Vice-Presidente do CRMV-CE, Daniel Viana e a Presidente da Anclivepa-CE e Conselheira Efetiva do Conselho, Maria Alice Gonçalves.



Fonte: Chefia de Gabinete

CRMV-CE firmou convênio com a Câmara Municipal de Juazeiro do Norte para promover atendimento à população e aos profissionais da autarquia, junto ao projeto Balcão da Cidadania do Município. A assinatura simbólica, realizada no dia 22/11, contou com a presença do Presidente da Casa do Povo de Juazeiro do Norte, Capitão Vieira, e do Vereador Raimundo Junior, o qual fez a indicação da parceria. O projeto possibilitará que o CRMV-CE esteja diversas vezes ao ano presente no Balcão da Cidadania, quando promoverá seminários, palestras, cursos e ações de tira dúvidas. Contribuirá também no fortalecimento do bem-estar animal na região.

3.9. Gestão de Pessoas

O CRMV-CE tem um quadro funcional com 28 colaboradores sendo 4 fiscais, dos quais dois exercem função de fiscalização administrativa e um com função técnica. Um percentual de 14,00% (quatorze por cento) de fiscais. O detalhamento da despesa de pessoal com a fiscalização está expresso na tabela abaixo:

	2023	2022	2021	2020
Pessoal e Encargos	R\$ 357.301,87	R\$ 284.770,19	R\$ 243.499,90	R\$ 214.748,41
Combustível	R\$ 17.412,90	R\$ 21.050,00	R\$ 15.422,52	R\$ 7.354,09
Diárias	R\$ 34.124,70	R\$ 27.290,00	R\$ 25.575,00	R\$ 28.900,00
Outros	R\$ 2.061,80	R\$ 9.496,08	R\$ 499,00	R\$ 3.587,08
TOTAL	R\$ 410.901,27	R\$ 343.606,27	R\$ 284.996,42	R\$ 254.589,58

3.9.1. Conformidade legal

A conformidade legal das contratações de funcionários pelo CRMV-CE está baseada no Decreto Federal nº 64.704/69, que regula o exercício da profissão de médico-veterinário e dos Conselhos de Medicina Veterinária, e no seu art. 15 prevê que “os Conselhos de Medicina Veterinária funcionarão com quadro de pessoal próprio, regido pela Consolidação das Leis do Trabalho”. Os Conselhos poderão contar com concurso de servidores públicos da administração direta ou indireta, colocados à sua disposição, na forma da legislação em vigor, mediante requisição dos respectivos presidentes.

3.9.2. Composição da força de trabalho

O CRMV-CE possui 22 Colaboradores.

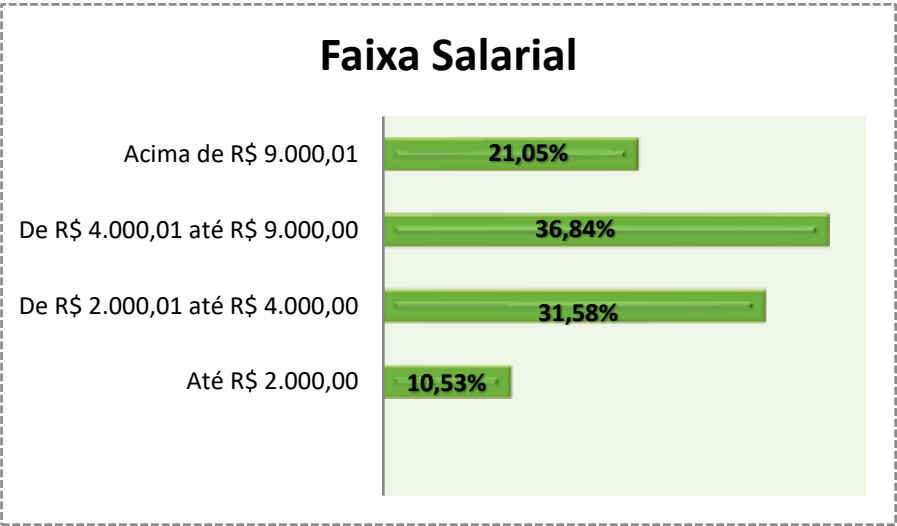

Fonte: Assessora Administrativa (Contabilidade)

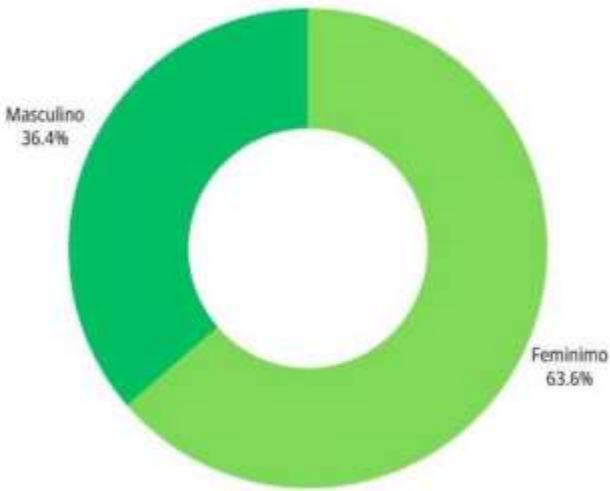

Fonte: Assessora Administrativa (Contabilidade)

Faixa Etária dos Colaboradores



Nossos Colaboradores em sua maioria tem acima de 36 anos.

Fonte: Assessora Administrativa (Contabilidade)

Quantidade de Colaboradores por forma de ingresso.

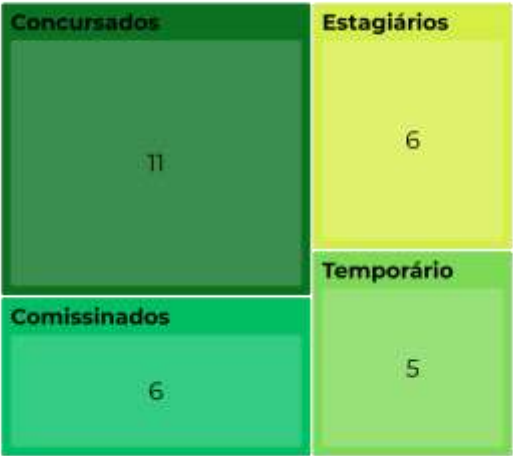

A grande maioria dos funcionários ingressou na instituição por meio de concurso publico. O restante, aproximadamente a 37%, são cargos de confiança para assessoramento da Diretoria Executiva, contratados por livre nomeação e contratação por tempo determinado.

Fonte: Assessora Administrativa (Contabilidade)

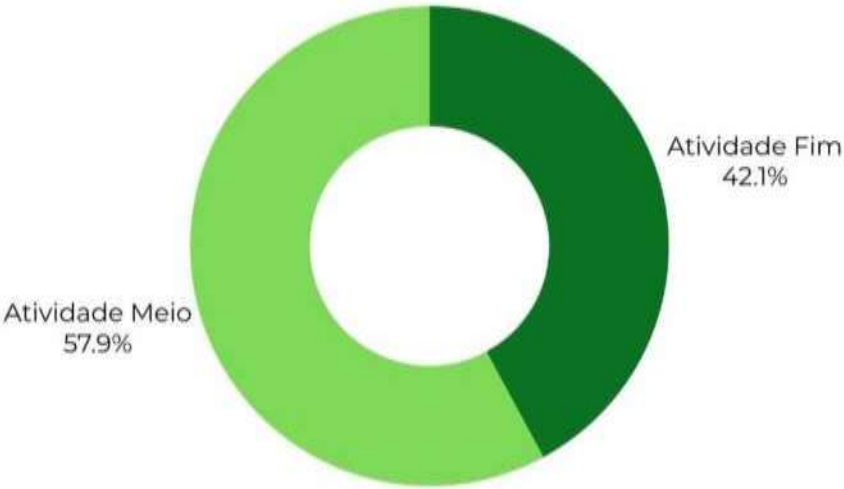

Fonte: Assessora Administrativa (Contabilidade)

O CRMV-CE não é dividido em unidades, existindo unicamente sua sede, localizada na Capital.

Estratégia de recrutamento e alocação de pessoas

O CRMV-CE contrata seus funcionários através de concurso público, e o regime de contratação é a Consolidação das Leis do Trabalho (CLT). Foi julgada constitucional, pelo Plenário do Supremo Tribunal Federal (STF), a regra prevista no parágrafo 3º do artigo 58 da Lei Federal 9.649/1998, que possibilita a contratação sob o regime da Consolidação das Leis do Trabalho (CLT) no âmbito dos Conselhos Profissionais. Pela maioria de votos, a decisão foi deliberada no julgamento conjunto da Ação Declaratória de Constitucionalidade (ADC) 36, da Ação Direta de Inconstitucionalidade (ADI) 5367 e da Arguição de Descumprimento de Preceito Fundamental (ADPF) 367. No entanto, até o momento as contratações estão sendo realizadas ou através de concurso público ou de livre contratação como comissionado.

3.9.3. Folha de Pagamento

No decorrer de 2023, o CRMV-CE teve sua folha de pagamento consumida pelas despesas de: salário, férias, 13º salário, gratificação e adicional de periculosidade.

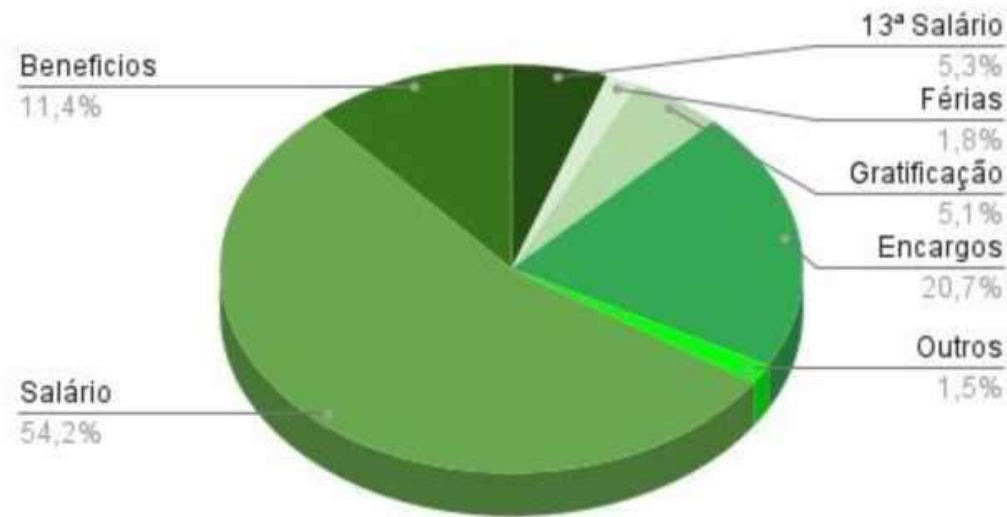

Fonte: Assessora Administrativa (Contabilidade)

Desafios e perspectivas

O CRMV-CE presta com total segurança e efetividade a sua função precípua de fiscalizar e assessorar os Médicos Veterinários, Zootecnistas e as empresas obrigatórias ao registro junto ao Conselho. Para o melhor atendimento ao público o CRMV-CE, tem a perspectiva de ampliar seu quadro funcional de fiscais e do setor de registro e cobrança para otimizar a gestão para um melhor resultado do seu trabalho.

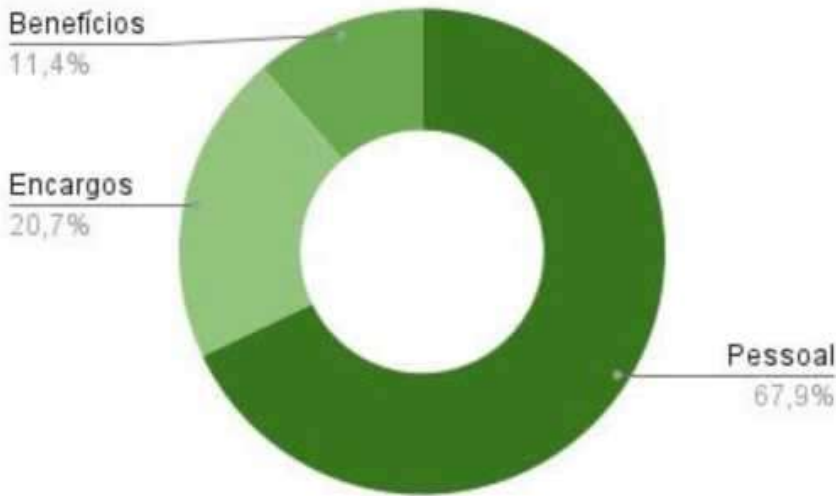

O maior gasto financeiro referente a folha de pagamento foi com a conta salário no montante de R\$ 913.014,23.



O total de gasto para manutenção da contratação com estagiários é R\$ 20.307,21.

Fonte: Assessora Administrativa (Contabilidade)

3.10. Área de Licitações e Contratos

As licitações e contratos realizadas pelo CRMV-CE são amparadas pela Lei nº 8.666, de 21 de junho de 1993, que institui normas para licitações e contratos da Administração Pública e dá outras providências; Decreto nº 10.024, de 20 de setembro de 2019, que Regulamenta a licitação, na modalidade pregão, na forma eletrônica, para a aquisição de bens e a contratação de serviços comuns, incluídos os serviços comuns de engenharia, e dispõe sobre o uso da cotação eletrônica, no âmbito da administração pública federal.

Nossos Números



Fonte: Setor de Compras e Manutenção



3.10.1. Licitações Relevantes 2023

Plataforma	Nº	Objeto	Data inicial	Valor Inicial	Data final	Valor Final	Economia	%
Comprasgov	1/2023	Empresa prestadora de serviços gerais de limpeza e Recepcionista para CRMV-CE	04/07/2023	R\$ 113.556,60	06/09/2023	R\$ 83.368,80	R\$ 30.187,80	27%
Comprasgov	2/2023	Compra veículo utilitário para acrescentar na frota do CRMV-CE	13/09/2023	R\$ 236.030,00	14/11/2023	R\$ 222.600,00	R\$ 13.430,00	6%
Comprasgov	3/2023	Equipamentos de Informática e Áudio visual com recurso PRODES	20/09/2023	R\$ 219.765,94	23/11/2023	R\$ 167.450,27	R\$ 52.315,67	24%
Comprasgov	6/2023	Empresa prestadora serviços de reserva, emissão, marcação e outros de bilhetes aéreos e terrestre para o CRMV-CE	24/11/2023	R\$ 50.506,00	07/12/2023	R\$ 50.156,00	R\$ 350,00	1%

3.10.2. Dispensas de Licitações Relevantes 2023

Plataforma	Nº	Objeto	Data inicial	Valor Inicial	Data final	Valor Final	Economia	%
Suap	2/2023	Empresa seguradora de Veículos	03/05/2023	R\$ 10.231,83	30/06/2023	R\$ 5.205,84	R\$ 5.025,99	49%
Suap	4/2023	Empresa serviço de Auditoria ao Sistema de eleição do CRMV-CE	19/06/2023	R\$ 15.000,00	11/07/2023	R\$ 9.000,00	R\$ 6.000,00	40%
Comprasgov	6/2023	Aquisição material infraestrutura (café, açúcar e demais)	16/08/2023	R\$ 4.832,10	31/08/2023	R\$ 3.160,75	R\$ 1.671,35	35%
Comprasgov	7/2023	Aquisição de aparelho de ar condicionado	12/09/2023	R\$ 8.164,82	13/11/2023	R\$ 5.667,47	R\$ 2.497,35	31%
Comprasgov	8/2023	Aquisição material de higiene (papel de mão, papel higiênico e demais)	30/10/2023	R\$ 7.601,28	23/11/2023	R\$ 4.779,50	R\$ 2.821,78	37%
Suap	10/2023	Empresa seguradora de Veículos carro novo do CRMV-CE	06/12/2023	R\$ 7.908,40	26/12/2023	R\$ 3.713,46	R\$ 4.194,94	53%
Suap	11/2023	Empresa para Avaliação mercadológica de móveis e potencial construtivo do CRMV-CE	07/11/2023	R\$ 6.984,47	04/12/2023	R\$ 5.050,00	R\$ 1.934,47	28%

3.10.3. Contratos Relevantes 2023

Nº CONT.	NOME DA EMPRESA	CNPJ	INFORMAÇÕES DO CONTRATO	DOTAÇÃO ORÇAMENTÁRIA	VALOR
CONTRATO 20/2023	POWER TEC TECNOLOGIA EM INFORMATICA LTDA	09.298.794/0001-96	CONTRATAÇÃO DE PESSOA JURÍDICA PARA AQUISIÇÃO DE EQUIPAMENTOS DE INFORMÁTICA E AUDIOVISUAL	6.2.2.1.1.02.01.01.003.00 6	R\$ 12.296,00
CONTRATO 19/2023	ERRELE LTDA	45.783.227/0001-99	Contratação de pessoa jurídica para aquisição de equipamentos de informática e audiovisual	0330015.000000010/202 3-39	R\$ 143.376,00
CONTRATO 18/2023	UNITED CAR LTDA	15.668.566/0005-97	Aquisição de 01 (um) veículo utilitário novo tipo Picape 4 x 4	6.2.2.1.1.02.01.01.003.00 5 - VEÍCULOS	R\$ 222.600,00
CONTRATO 16/2023	C R E SERVICOS E REPRESENTACAO COMERCIAL LTDA	34.727.415/0001-83	Contratação de serviços continuados de prestação de serviço de limpeza, asseio e conservação predial	6.2.2.1.1.01.02.02.006.08 1 - Locação de Mão de Obra de Apoio Administrativo Técnico e Operacional - Serviço Terceirizado PJ	R\$ 83.368,80
CONTRATO 14/2023	INSTITUTO QUADRIX	08.412.130/0001-43	Prestação de serviços técnico-especializados com vistas à organização e realização de concurso público	6.2.2.1.1.01.02.02.006.06 4 – SELEÇÃO E TREINAMENTO PJ.	SEM ÔNUS
CONTRATO 13/2023	OKSI GESTÃO E ESTRATÉGIA	27.359.092/0001-57	Contratação de empresa especializada na prestação de serviços de Auditoria de Sistema de Eleição do CRMV/CE	6.2.2.1.1.01.02.02.006.00 6 AUDITORIA EXTERNA – PJ	R\$ 9.000,00
CONTRATO 12/2023	INCORP TECHNOLOGY INFORMÁTICA LTDA	41.069.964/0001-73	Contratação de Empresa Especializada na prestação de serviço digital de recepção de votos, em ambiente eletrônico - WEB	6.2.2.1.1.01.02.02.006.03 6 LOCAÇÃO DE SOFTWARE – PJ	R\$ 15.482,55

Fonte: Assessor Jurídico

3.11. Gestão de Tecnologia da Informação

Para assegurar a conformidade legal da gestão de Tecnologia da Informação, no âmbito do Conselho Regional de Medicina Veterinária do Estado do Ceará – CRMV-CE, continuamos observando e aplicando as regras e diretrizes estabelecidas pela empresa Sollydus (FRANCISCO WELLITON ALMEIDA DA SILVA):

3.11.1. LGPD E SEGURANÇA DA INFORMAÇÃO

- ☐ **Controles Criptográficos:** Acessos com as criptografias seguras HTTPS/SSL/TLS.
- ☐ **Controle de Acesso:** Acesso com credenciais de e-mail e senha forte.
- ☐ **Registro de Eventos e Incidentes de Segurança:** Implementado os controles necessários para o registro de eventos e incidentes de segurança da informação e privacidade.
- ☐ **Registro de Eventos e Rastreabilidade:** Implementado e mantido controles específicos para registro de eventos e rastreabilidade de forma a manter trilha de auditoria de segurança da informação e privacidade, de forma a assegurar a rastreabilidade das ações de usuário por meio de logs de transações e de acesso aos sistemas.
- ☐ **Salvaguarda de Logs:** Logs salvo descritos no item anterior, bem como controles específicos para registro das atividades dos administradores e operadores dos sistemas relacionados ao objeto do contrato, de forma que esses não tenham permissão de exclusão ou desativação dos registros (log) de suas próprias atividades.
- ☐ **Análise de Vulnerabilidades:** Executar periodicamente análise de vulnerabilidades na Solução de TIC, para detecção de vulnerabilidades técnicas e execução de medidas para seu saneamento ou contenção.

A empresa contratada, Sollydus Tecnologia, apresentou importantes cenários de melhorias para a estrutura computacional e tecnologia do CRMV-CE. Citamos abaixo as mudanças e melhorias durante a gestão 2023. Suporte e consultoria em Tecnologia, foi elaborado projeto para criação do parque computacional do CRMV-CE, através considerando alguns pontos de ganhos de produtividade e funcionalidades com o uso da tecnologia. Entre eles podemos citar:

- ✓ Novos computadores do tipo empresarial compacto com maior processamento
- ✓ Dois monitores com tamanho de 22 polegadas
- ✓ Headset
- ✓ Web cam
- ✓ Mouse e teclado para uso profissional

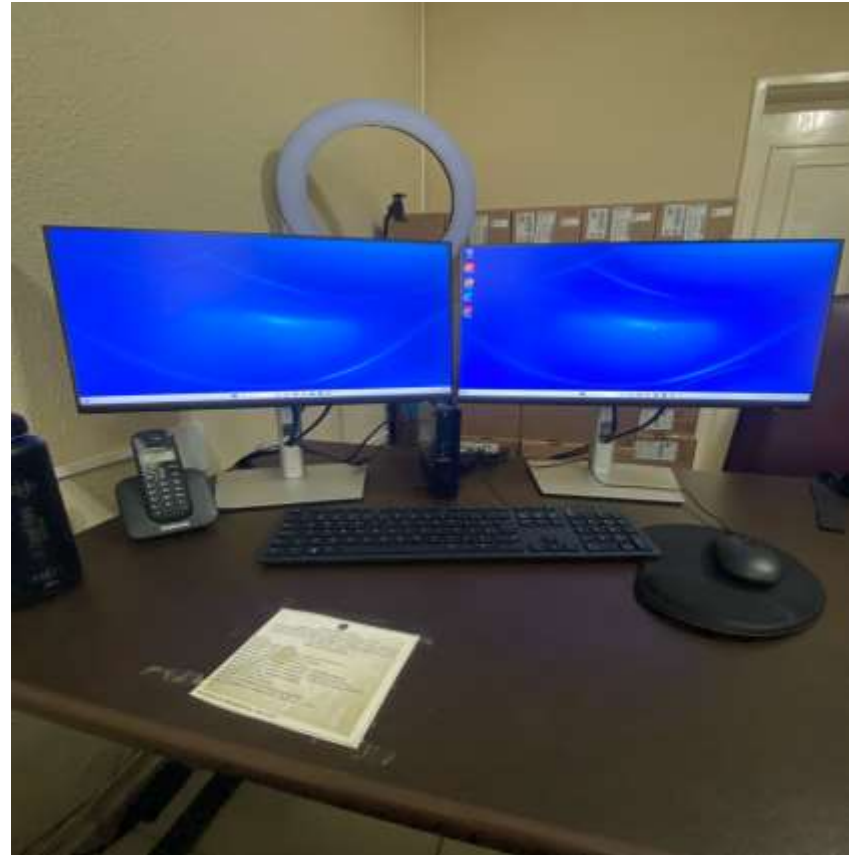

02 - Serviço de webmail, hospedagem de sites e e-mail marketing.

Entre as melhorias do serviço, podemos considerar atualizações no website, ajustes de segurança no serviço de e-mail, entre eles maior tratativa do AntiSpam.

03 - Plataforma de atendimento Schatbot.

O serviço de chat boot foi bem aceito pelos colaboradores, onde tiveram maior controle e clareza das demandas e principalmente a setorização dos atendimentos via WhatsApp. Durante o período de 2023 foram feitos ajustes no fluxo de atendimento e também foi incluído o setor de Fiscalização, onde foi incluído instruções para os atendimentos que não dependem do CRMV-CE, como denúncias. Atualmente temos em operação os seguintes canais em pleno atendimento: Registro e Cobrança(Profissionais, Estabelecimentos e Cobrança) Fiscalização, Recepção. Oportunamente, projeta-se para até meados de 2025, todos os setores desta instituição estarem devidamente integrados na referida plataforma de atendimento.

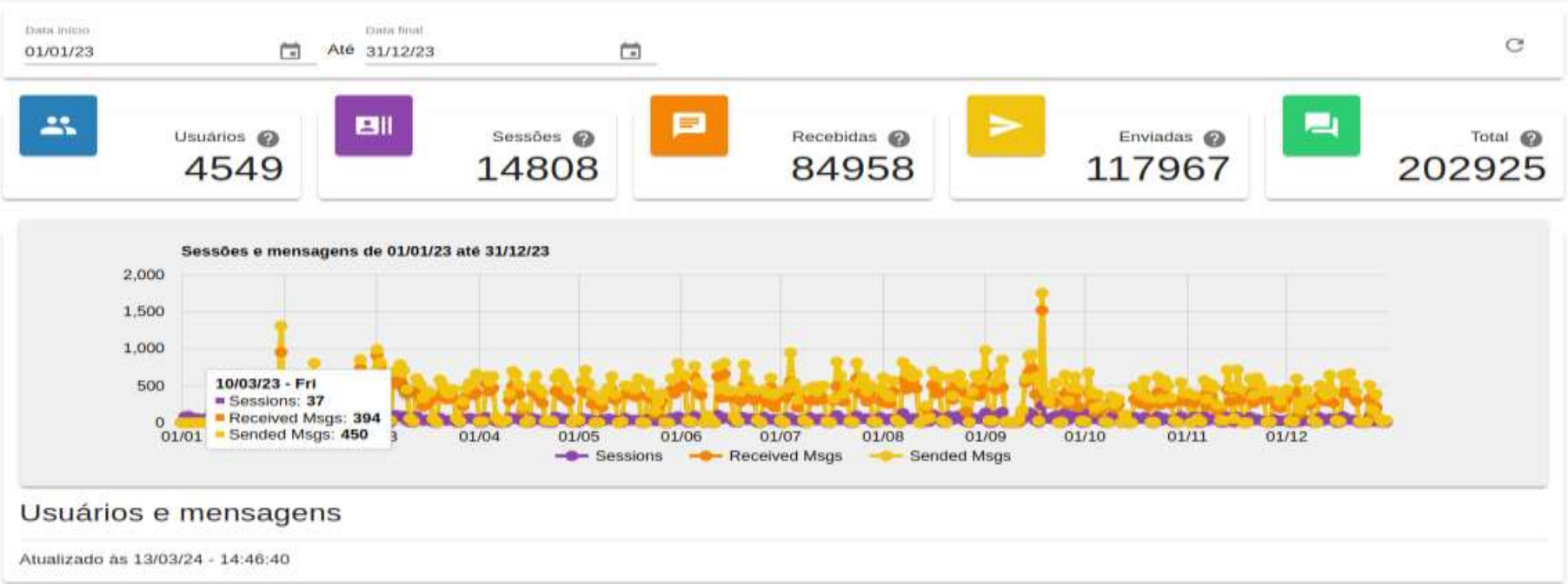

04 - Assessoria ao setor de compras

Durante o ano de 2023 o setor de tecnologia atuou fortemente juntamente com o setor de compras, para fins de orientar tecnicamente na elaboração dos TR e especificações de equipamentos de informática, emissão de parecer técnico destinado ao balizamento a decisão do pregoeiro, nos certame cujo objeto de contratação a similar a nossa área atuação no âmbito do CRMV-CE.

05 - Reestruturação da Rede

Visando maior segurança e redundância dos recursos, recriamos a estrutura de rede considerando a inclusão dos novos equipamentos adquiridos, onde teremos um firewall para controle da rede interno e externo, nobreak, vpn para colabores externos utilizarem os recursos dentro da rede do CRMV-CE, de forma segura. Virtualização e adoção do sistema operacional linux para os serviços essenciais do CRMV-CE, como domínio, servidor de arquivos e gerenciamento de backup, com previsão de conclusão para o segundo semestre de 2024.

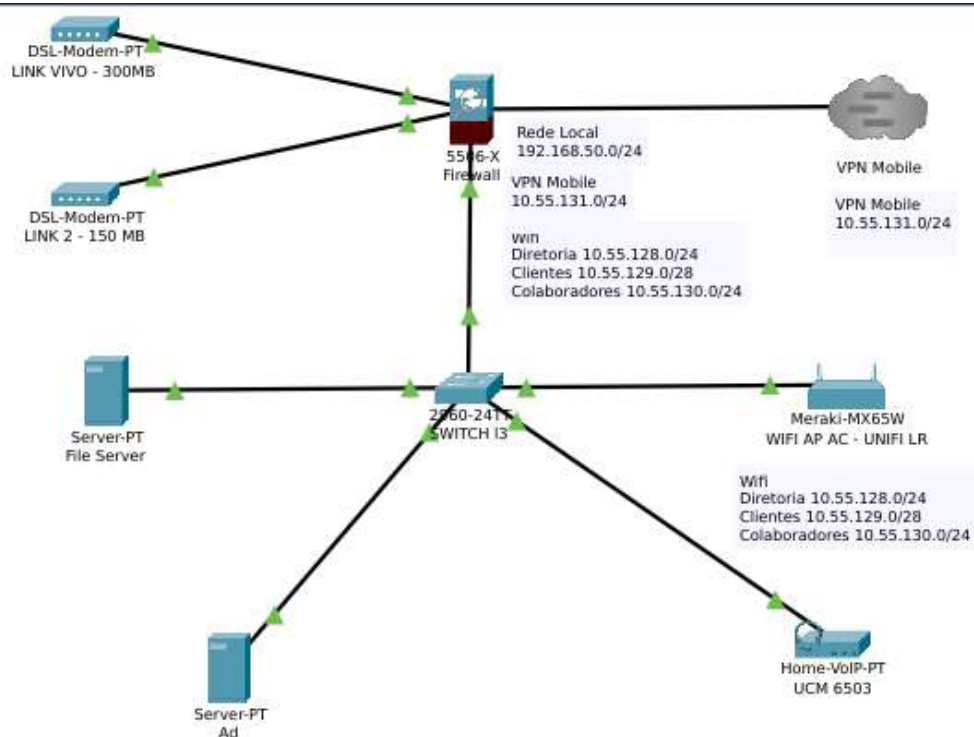

06 - Melhorias no canal de solicitação de suporte

Foi criado um canal de suporte para abertura de chamados com uso do chatboot. Onde foi focado em agilizar e padronizar os atendimentos como também auditar, Descrição da solicitação, Responsável, Protocolo de atendimento, Tempo de resolução

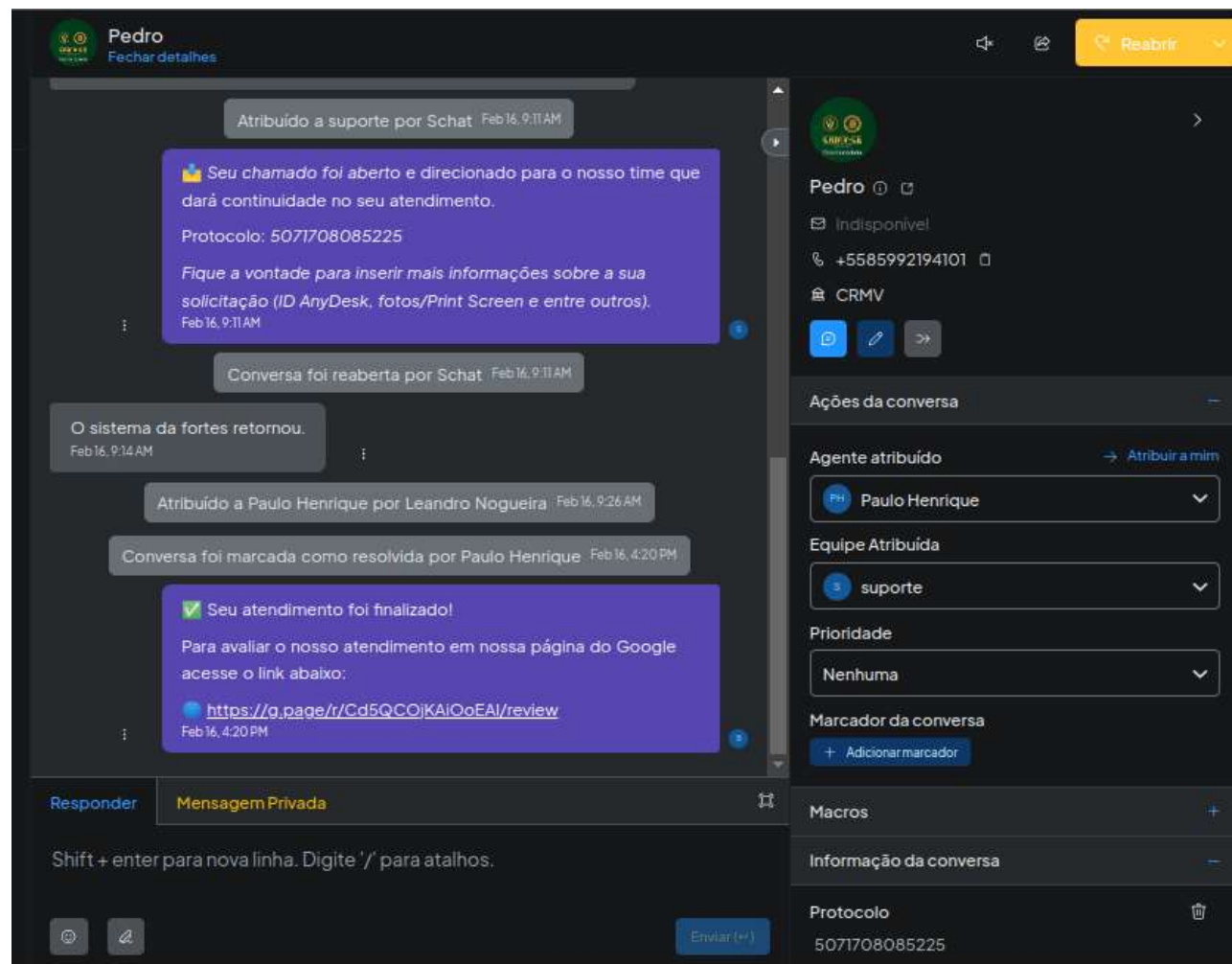

3.11. Outros Assuntos Relevantes



O CRMV-CE compartilha o resultados da Eleições do CRMV-CE - Triênio 2024/2027. A chapa 2 foi a vencedora das eleições da instituição com 871 votos de 1.671 votos válidos. O futuro Presidente e atual Vice-Presidente do CRMV-CE, Daniel Viana, comandará a instituição a partir de fevereiro de 2024.

O processo eleitoral aconteceu nesta terça-feira (18/09/2023), quando às 9h da manhã foram abertos portões e acessos online para realização de votos e teve finalização do processo pontualmente às 17h. A apuração e auditoria da eleição aconteceram até às 21 horas, quando foi conhecido o grupo representativo vencedor. Acesse o link abaixo para cobertura do Processo Eleitoral de 2020 na Integra.

<https://www.crmv-ce.org.br/noticias/101193-chapa-2-e-a-vencedora-das-eleicoes-do-crmv-ce-trienio-2024-2027.html>

Informações Orçamentárias, Financeiras e Contábeis

4.1 – INFORMAÇÕES SOBRE OS RESPONSÁVEIS PELAS DEMONSTRAÇÕES CONTÁBEIS

Responsável	Érica Venâncio Coriolano
Cargo	Assessora Administrativa
Registro Profissional	019940/0-4 CRC-CE
Função	Contadora
Data inicial do período de atuação	01/01/2023
Data final do período de atuação	31/12/2023

4.2.Base de Preparação das Demonstrações das Práticas Contábeis

As Demonstrações Contábeis (DCON) do CRMV-CE foram elaboradas em consonância com os dispositivos da Lei nº 4.320/1964 e da Lei Complementar nº 101/2000. Abrangem, também, as Normas Brasileiras de Contabilidade Técnicas do Setor Público (NBCT SP) do Conselho Federal de Contabilidade (CFC), o Manual de Contabilidade Aplicada ao Setor Público (MCASP) 8ª edição e o Manual SIAFI, ambos da Secretaria do Tesouro Nacional.

As DCON foram elaboradas a partir das informações constantes no Sistema da Implanta – SISCONT.NET.

As estruturas e a composição das Demonstrações Contábeis estão de acordo com o padrão da contabilidade aplicada ao setor público brasileiro e são compostas por:

- I. Balanço Patrimonial (BP)
- II. Demonstração da Variação Patrimonial (DVP)
- III. Balanço Orçamentário (BO)
- IV. Balanço Financeiro (BF)
- V. Demonstração do Fluxo de caixa (DFC)
- VI. Nota Explicativa

o Resumo dos Principais Critérios e Políticas Contábeis

A seguir, são apresentados os principais critérios e políticas contábeis adotados no âmbito deste Ministério da Fazenda, tendo em consideração as opções e premissas do modelo da contabilidade aplicada ao setor público

Moeda funcional e saldos em moedas estrangeiras

A moeda funcional é o Real. Não existe saldo em moeda estrangeira.

Caixa e equivalentes de caixa

Incluem dinheiro em caixa e demais depósitos bancários e aplicações de liquidez imediata. Os valores são mensurados e avaliados pelo valor de custo e, quando aplicável, são acrescidos dos rendimentos auferidos até a data das demonstrações contábeis.

Créditos a curto prazo

Compreendem os direitos a receber a curto prazo relacionados, principalmente, com: (i) créditos tributários; (ii) créditos não tributários. Os valores são mensurados e avaliados pelo valor original, não há atualização dos acréscimos das atualizações monetárias e juros. Por falta de ferramentas tecnológicas não existe constituição de ajuste para perdas.

Demais Créditos e Valores a Curto Prazos

Compreendem outros direitos a receber a curto prazo relacionados, principalmente, com: (i) créditos não tributários; (ii) adiantamentos e (iii) estoques; (v) depósitos efetuados; e (vi) créditos a receber por infrações. Os valores são mensurados e avaliados pelo valor original.

Os estoques, que são avaliados e mensurados da seguinte forma: (i) nas entradas, pelo valor de aquisição; e (ii) nas saídas, pelo custo médio ponderado.

Ativo realizável a longo prazo

Compreendem os direitos a receber a longo prazo principalmente com: (i) créditos tributários; e (ii) dívida ativa. Os valores são avaliados e mensurados pelo valor original e, quando aplicável, são acrescidos das atualizações e correções monetárias, de acordo com as taxas especificadas nas respectivas operações.

Imobilizado

O imobilizado é composto pelos bens móveis e imóveis. É reconhecido inicialmente com base no valor de aquisição, construção ou produção. Após o reconhecimento inicial, ficam sujeitos à depreciação, amortização ou exaustão (quando tiverem vida útil definida), bem como à redução ao valor recuperável e à reavaliação. Os gastos posteriores à aquisição, construção ou produção são incorporados ao valor do imobilizado desde que tais gastos aumentem a vida útil do bem e sejam capazes de gerar benefícios econômicos futuros. Se os gastos não gerarem tais benefícios, eles são reconhecidos diretamente como variações patrimoniais diminutivas do período.

Depreciação, amortização ou exaustão de bens móveis

A base de cálculo para a depreciação, a amortização e a exaustão é o custo do ativo imobilizado, compreendendo tanto os custos diretos como os indiretos. O método de cálculo dos encargos de depreciação é aplicável é o das quotas constantes.

Como regra geral a depreciação dos bens móveis deve ser iniciada a partir do primeiro dia do mês seguinte à data da colocação do bem em utilização. Porém, quando o valor do bem adquirido e o valor da depreciação no primeiro mês sejam relevantes, admite-se, em caráter de exceção, o cômputo da depreciação em fração menor do que um mês.

As informações da depreciação dos bens móveis do CRMV-CE são apuradas pelo Sistema da Implanta Informática – SISPAT.NET, que utiliza como regra de cálculo os seguintes parâmetros:

- Método das cotas constantes;
- Utilização da tabela definida pela Coordenação-Geral de Contabilidade - CCONT/SUCON/STN/MF, constante no Manual SIAFI, Assunto 020330 Depreciação, Amortização e Exaustão na Administração Direta da União, Autarquias e Fundações.

Passivo

As obrigações são evidenciadas por valores conhecidos ou calculáveis, acrescidos, quando aplicável, dos correspondentes encargos das variações monetárias e cambiais ocorridas até a data das demonstrações contábeis.

Os passivos circulante e não circulante apresentam a seguinte divisão: (i) obrigações trabalhistas, previdenciárias e assistenciais; (ii) fornecedores e contas a pagar; (iv) obrigações fiscais; (vi) provisões; e (vii) demais obrigações.

Apuração do resultado

No modelo PCASP, é possível a apuração dos seguintes resultados:

➤ Resultado patrimonial

A apuração do resultado patrimonial implica a confrontação das variações patrimoniais aumentativas (VPA) e das variações patrimoniais diminutivas (VPD).

As VPA são reconhecidas quando for provável que benefícios econômicos fluirão e quando puderem ser mensuradas confiavelmente, utilizando-se a lógica do regime de competência. A exceção se refere às receitas tributárias e às transferências recebidas, que seguem a lógica do regime de caixa, o que é permitido de acordo com a contabilidade aplicada ao setor público.

As VPD são reconhecidas quando for provável que ocorrerá decréscimos nos benefícios econômicos para a União, implicando em saída de recursos ou em redução de ativos ou na assunção de passivos, seguindo a lógica do regime de competência.

A exceção se refere às despesas oriundas da restituição de receitas tributárias e às transferências concedidas, que seguem a lógica do regime de caixa, o que é permitido de acordo com o modelo PCASP. A apuração do resultado se dá pelo encerramento das contas de VPA e VPD, em contrapartida a uma conta de apuração. Após a apuração, o resultado é transferido para conta de Superávit/ Déficit do Exercício. O detalhamento do confronto entre VPA e VPD é apresentado na Demonstração das Variações Patrimoniais.

➤ Resultado orçamentário

O regime orçamentário da União segue o descrito no art. 35 da Lei nº 4.320/1964. Desse modo, pertencem ao exercício financeiro as receitas nele arrecadadas e as despesas nele legalmente empenhadas.

O resultado orçamentário representa o confronto entre as receitas orçamentárias realizadas e as despesas orçamentárias empenhadas. O superávit/déficit é apresentado diretamente no Balanço Orçamentário.

➤ Resultado financeiro

O resultado financeiro representa o confronto entre ingressos e dispêndios, orçamentários e extra orçamentários, que ocorreram durante o exercício e alteraram as disponibilidades do CRMV-CE.

No Balanço Financeiro, é possível identificar a apuração do resultado financeiro.



4.3. ORÇAMENTO E SUA EXECUÇÃO

4.3.1. Programação das receitas

A programação inicial das receitas do CRMV-CE no orçamento em 2023 foi de **R\$ 7.275.939,71**, e no decorrer do exercício houve uma reformulação orçamentária, aumentando a receita em R\$ 120.000,00, para suprir gasto cota parte.

4.3.2. Execução das receitas

A execução das receitas no exercício de 2023 foi de **R\$ 2.820.641,90** arrecadados, desconsiderando o repasse do CFMV. Em comparação com o exercício de 2022, houve um aumento aproximado de 27,48%.

4.3.3. Desafios e perspectivas:

- Adquirir um sistema integrado para apuração dos recebimentos e geração de relatórios, promovendo ao mesmo tempo uma integração com a Contabilidade para o devido controle de anuidades de pessoas físicas e jurídicas, descontos concedidos, dívida ativa administrativa e ajuizada, entre outros;
- Automatizar a geração de relatórios, que hoje são executados de forma manual a partir de planilhas eletrônicas, para que possamos minimizar possíveis erros e a disponibilização de informações imprecisas;

Comparação de Receita		
Conta	2023	2022
RECEITA CORRENTE	R\$ 2.814.700,61	R\$ 2.212.349,48
RECEITA TRIBUTARIA	R\$ 300.901,98	R\$ 290.470,24
RECEITAS DE CONTRIBUTES	R\$ 2.198.776,76	R\$ 1.647.596,82
RECEITAS DE SERVICOS	R\$ 15.263,68	R\$ 26.009,38
RECEITAS FINANCEIRAS	R\$ 267.847,14	R\$ 186.906,81
OUTRAS RECEITAS CORRENTES	R\$ 31.911,05	R\$ 61.366,23
RECEITAS DE CAPITAL	R\$ 340.137,18	

Fonte: Assessora Administrativa (contabilidade)

4.4. Programação das despesas

Na fase da dotação orçamentária, ressaltamos que o orçamento aprovado para o exercício de 2023 foi de **R\$ 7.275.939,71**, ou seja, 7,95% a maior em comparação com o orçamento aprovado para o exercício de 2022, que foi de **R\$ 6.741.650,00**. O aumento da previsão orçamentária corresponde a expectativa da venda do imóvel e aquisição e um novo. Nossas despesas correntes em 2023 foram orçadas em 3.703.682,40, o que corresponde a 50,90% do total orçado. Já as despesas de capital foram orçadas em R\$ 3.572.257,31, o que corresponde a 49,10% do total orçado. No decorrer do exercício houve reformulação orçamentária aumentando o valor da despesa corrente em R\$ 120.000,00.

4.4.1.Despesas empenhadas

As despesas empenhadas no exercício de 2023 foram de R\$ 3.825.605,12, desse valor tivemos R\$ 893.936,10 referente a repasse de cota parte ao CFMV. Sendo assim, considerando apenas as despesas comuns o CRMV-CE teve um gasto com a manutenção e continuidade na execução dos serviços o montante de R\$ 2.931.669,02. As despesas correntes empenhadas em 2023 totalizaram R\$ 2.520.643,01, o que corresponde a 85,97% do total empenhado. Já os empenhos nas despesas de capital totalizaram R\$ 411.026,01, o que corresponde a 10,75% do total empenhado. As despesas correntes ficaram dentro do estimado para 2023, em que não ocorreram grandes variações em comparação com o exercício de 2022. As despesas que capital foram compras de equipamentos de informática, televisor, ar-condicionado, entre outros bens para melhoria da continuidade do trabalho

4.4.2. Despesas liquidadas

As despesas liquidadas (retirando o valor da cota parte) no exercício de 2023 foram de R\$ 2.534.006,10, o que corresponde a um aumento de 34,88% em comparação com o exercício de 2022, no qual foi liquidado um montante de R\$ 1.878.678,05. Esse aumento é justificado pela contratação de mais um fiscal de nível superior e dois administrativo temporário, assim como aquisições e investimentos em materiais de expediente e uso comum para a melhoria do trabalho. As despesas correntes liquidadas em 2023 totalizaram R\$ 2.287.203,43, o que corresponde a 90,26% do total liquidado. Já as liquidações das despesas de capital totalizaram R\$ 246.802,67 o que corresponde a 9,74% do total liquidado.

4.4.3 Despesas pagas

O total de despesas pagas (retirando o valor da cota parte) no exercício de 2023 foi de R\$ 2.532.140,88, o que corresponde a um aumento de 34,78% em comparação com o exercício de 2022, no qual foi pago o montante de R\$ 1.878.678,05. As despesas correntes pagas em 2023 totalizaram R\$ 2.285.338,21, o que corresponde a 90,25% do total pago. Já os pagamentos nas despesas de capital totalizaram R\$ 246.802,67. Foi para restos a pagar um montante não processados um valor de R\$ 399.528,14.

Conta	Dota9ao Atualizada	Empenho	Liquidado	Pago	Resto a pagar	Dota9ao Atualizada	Empenho	Liquidado	Pago	Resto a pagar	Varia9ao RS	Varia9ao %
DESPESAS CORRENTES	RS 3.626.119,40	RS 3.414.579,11	RS 3.181.139,53	RS 3.179.274,31	RS 235.304,80	RS 3.106.400,00	RS 2.630.681,75	RS 2.583.096,19	RS 2.583.096,19	RS 47.585,56	RS 596.178,12	23%
PESSOAL, ENCARGOS E BENEFICIOS	R\$ 1.523.131,46	R\$ 1.667.594,45	R\$ 1.523.131,46	R\$ 1.523.131,46	R\$ 144.462,99	R\$ 1.512.856,79	R\$ 1.354.657,16	R\$ 1.354.657,16	R\$ 1.354.657,16	R\$ -	R\$ 168.474,30	12%
USO DE BENS E SERVIÇOS	R\$ 1.132.904,26	R\$ 829.044,83	R\$ 740.068,24	R\$ 738.203,02	R\$ 90.841,81	R\$ 847.709,51	R\$ 555.287,39	R\$ 507.701,83	R\$ 507.701,83	R\$ 47.585,56	R\$ 230.501,19	45%
T RAN SFEREN CIA S CORRENTES	R\$ 953.583,18	R\$ 911.936,10	R\$ 911.936,10	R\$ 911.936,10	R\$ -	R\$ 725.250,00	R\$ 706.666,74	R\$ 706.666,74	R\$ 706.666,74	R\$ -	R\$ 205.269,36	-
TRIBUTARIAS CONTRIBUITIVAS	R\$ 5.000,00	R\$ 1.626,85	R\$ 1.626,85	R\$ 1.626,85	R\$ -	R\$ 4.521,00	R\$ 518,63	R\$ 518,63	R\$ 518,63	R\$ -	R\$ 1.108,22	214%
DEMAIS DESPESAS CORRENTES	R\$ 11.500,50	R\$ 4.376,88	R\$ 4.376,88	R\$ 4.376,88	R\$ -	R\$ 16.062,70	R\$ 13.551,83	R\$ 13.551,83	R\$ 13.551,83	R\$ -	-R\$ 9.174,95	-68%
DESPESAS DE CAPITAL	RS 3.572.257,31	RS 411.026,01	RS 246.802,67	RS 246.802,67	RS 164.223,34	RS 4.005.387,18	RS 2.248,60	RS 2.248,60	RS 2.248,60	RS -	RS 244.554,07	10876%
INVERSAO FINANCEIRA	R\$ 1.400.000,00	R\$ -	R\$ -	R\$ -	R\$ -	R\$ 1.720.625,00	R\$ -	R\$ -	R\$ -	R\$ -	R\$ -	
INVESTIMENTO	R\$ 2.172.257,31	R\$ 411.026,01	R\$ 246.802,67	R\$ 246.802,67	R\$ 164.223,34	R\$ 2.284.762,18	R\$ 2.248,60	R\$ 2.248,60	R\$ 2.248,60	R\$ -	R\$ 244.554,07	10876%
Total	RS 7.198.376,71	RS 3.825.605,12	RS 3.427.942,20	RS 3.426.076,98	RS 399.528,14	RS 7.111.787,18	RS 2.632.930,35	RS 2.585.344,79	RS 2.585.344,79	RS 47.585,56	RS 840.732,19	33%

Fonte: Assessora Administrativa (contabilidade)



4.4.4. Conformidade legal

- ✓ A gestão orçamentária do CRMV-CE está de acordo com as normas contábeis vigentes no Brasil, a saber: a Lei Federal nº 4.320/64, a Lei Complementar nº 101/00, as Normas Brasileiras de Contabilidade Aplicada ao Setor Público (NBC TSP), o Manual de Contabilidade Aplicada ao Setor Público (MCASP) e o Manual de Contabilidade do Sistema CFMV/ CRMVs.
- ✓ A responsabilidade pela execução e acompanhamento do orçamento contábil ficou a cargo da Contadora do CRMV-CE, Erica Venâncio Coriolano, CRC-CE nº CE-019940/O-4. O sistema utilizado para elaboração dos balanços e demonstrações contábeis é o SISCONT.NET, o qual obedece toda legislação vigente e modelos adotados pelo MCASP.

.

4.4.5. Desafios e perspectivas

- ✓ Realizar a integração dos sistemas de Contabilidade e de Departamento de Pessoal para aperfeiçoar os processos e evitar erros nos lançamentos, que hoje são manuais.
- ✓ Realizar a integração dos sistemas de Contabilidade e Cobrança para melhoria na utilização dos dados e maior rapidez na análise de indicadores.

4.5. GESTÃO PATRIMONIAL E INFRAESTRUTURA

4.5.1. Conformidade legal

O departamento de Patrimônio apresenta a declaração de conformidade legal com o que preconizam as normatizações do TCU no que tange a bens móveis e imóveis, bem como com as Leis Federais nº 8.666/93 e nº 4.717/65.

4.5.2. Aquisições

Os investimentos realizados estão relacionados com o objetivo estratégico de “Adequar e modernizar a infraestrutura física do CRMV-CE”, previsto no Plano de atividade da instituição. Bens adquiridos:

EQUIPAMENTOS DE INFORMÁTICA

4.5.3. Desfazimento de ativos

Em 2023, não houve processo de desfazimento de imobilizado, doações de bens inservíveis.

.

4.5.4. Desafios e perspectivas

- A reforma ou aquisição do imóvel-sede do CRMV-CE;
- A melhoria da mobilização do CRMV-CE;
- A melhoria do quantitativo do capital intelectual.

4.6. GESTÃO DE CUSTOS

O CRMV-CE está em aperfeiçoamento de suas atividades de gestão para gerar com segurança relatórios referente a gestão de custos. No entanto, em 2023, com as ferramentas e recursos existentes no CRMV-CE, torna-se inviável e oneroso esse nível de detalhamento gerencial. Estimamos, que, com a melhora dos recursos financeiros, o CRMV-CE possa realizar esse nível de detalhamento com segurança e efetividade.

4.7 – INFORMAÇÕES DEMONSTRAÇÕES CONTÁBEIS EXIGIDAS PELA LEI 4.320/64 E NOTAS EXPLICATIVAS

- **4.7.1 – Balanço Financeiro**
- **4.7.2 – Balanço Orçamentário**
- **4.7.3 – Balanço Patrimonial**
- **4.7.4 – Demonstrativo do Fluxo de Caixa**
- **4.7.5 – Demonstrativo das Variações Patrimoniais**
- **4.7.6 – Notas Explicativas das Demonstrações**

4.7.1.Balanco Financeiro

CRMV / CE
CONSELHO REGIONAL DE MEDICINA VETERINÁRIA DO ESTADO DO CEARÁ
CNPJ: 06.622.443/0001-09

Balanco Financeiro				Periodo: 01/12/2023 a 31/12/2023	
INGRESSOS		DISPÊNDIOS			
ESPECIFICAÇÃO		Exercício Atual		Exercício Atual	
CRMV / CE		Periodo: 01/12/2023 a 31/12/2023			
Receita Orçamentária		151.504,60	Despesa Orçamentária		1.002.196,14
RECEITA REALIZADA		151.504,60	CREDITO EMPENHADO A LIQUIDAR		397.662,92
RECEITAS CORRENTES		151.504,60	CREDITO EMPENHADO LIQUIDADO		1.865,22
RECEITA TRIBUTÁRIA		22.265,01	CREDITO EMPENHADO – PAGO		602.668,00
TAXA PELA PRESTAÇÃO DE SERVIÇOS		22.265,01	DESPESAS CORRENTES		371.173,03
TAXAS E EMOLUMENTOS		22.265,01	PESSOAL, ENCARGOS E BENEFÍCIOS		270.108,53
RECEITAS DE CONTRIBUIÇÕES		98.558,18	USO DE BENS E SERVIÇOS		64.961,75
CONTRIBUIÇÕES DE INTERESSE DAS CATEGORIAS PROFISSIONAIS		98.558,18	TRANSFERENCIAS CORRENTES		35.041,75
ANUIDADES - PESSOAS FÍSICAS		56.200,55	TRIBUTARIAS CONTRIBUTIVAS		1.061,00
ANUIDADES - PESSOAS JURÍDICAS		42.357,63	DESPESAS DE CAPITAL		231.494,97
RECEITAS DE SERVIÇOS		1.441,58	INVESTIMENTOS, AÇÕES E EQUIPAMENTOS E MATERIAL PERMANENTE		231.494,97
RECEITAS DIVERSAS DE SERVIÇOS		1.441,58	DEMAIS DESPESAS CORRENTES		
RECEITAS DIVERSAS DE SERVIÇOS		1.441,58			
RECEITAS FINANCEIRAS		23.049,27			
JUROS E ENCARGOS DE MORA SOBRE BENS E SERVIÇOS		1.192,92			
JUROS DE MORA		1.192,92			
VARIAÇÕES MONETÁRIAS E CAMBIAIS		6.289,25			
ATUALIZAÇÃO MONETÁRIA		6.289,25			
DESCONTOS FINANCEIROS OBTIDOS					
DESCONTOS FINANCEIROS OBTIDOS					
MULTA POR MORA		5.670,32			
MULTAS POR MORA		5.089,33			
OUTRAS MULTAS		580,99			
REMUNERAÇÃO DE DEP.BANC. E APLICAÇÕES FINANCEIRAS		9.896,78			
RENDIMENTOS DE APLICAÇÕES FINANCEIRAS		9.896,78			
OUTRAS RECEITAS CORRENTES		6.190,56			
OUTRAS RECEITAS CORRENTES		6.190,56			
INDENIZAÇÕES E/OU RESTITUIÇÕES					
DÍVIDA ATIVA		6.190,56			
RECEITAS DE CAPITAL					
TRANSFERÊNCIAS DE CAPITAL					
TRANSFERÊNCIAS DE CAPITAL					
TRANSFERÊNCIAS DE CAPITAL					
Transferências Financeiras Recebidas			Transferências Financeiras Concedidas		
Recebimentos Extraorçamentários		780.856,87	Pagamentos Extraorçamentários		309.261,68
Inscrição de Restos a Pagar Não Processados		397.662,92	Pagamentos de Restos a Pagar Não Processados		
Inscrição de Restos a Pagar Processados		1.865,22	Pagamentos de Restos a Pagar Processados		
Depósitos Restituíveis e Valores Vinculados		46.474,74	Depósitos Restituíveis e Valores Vinculados		27.917,63
Outros Recebimentos Extraorçamentários		334.853,99	Outros Pagamentos Extraorçamentários		281.344,05
Saldo em espécie do Exercício Anterior		1.628.290,04	Saldo em espécie para o Exercício Seguinte		1.249.193,69
Caixa e Equivalente de Caixa		1.628.290,04	Caixa e Equivalente de Caixa		1.249.193,69
Depósitos, Rest. Vins Vinculados			Depósitos, Rest. Vins Vinculados		
Total:		2.560.651,51			2.560.651,51

O Balanco Financeiro evidencia as receitas e despesas orçamentarias, bem como os ingressos e dispêndios extra orçamentários, conjugados com os saldos de caixa do exercício anterior e os que se transferem para o inicio do exercício seguinte.

.....Saldo de Caixa Exercício Seguinte R\$ 1.249.193,69

4.7.2. Balanço Orçamentário

CRMV / CE

Período: 01/01/2023 a 31/12/2023

RECEITAS ORÇAMENTÁRIAS	PREVISÃO INICIAL	PREVISÃO ATUALIZADA	RECEITAS REALIZADAS	SALDO
RECEITAS CORRENTES	3.703.678,71	3.823.678,71	3.714.578,08	-109.400,71
RECEITA TRIBUTÁRIA	300.000,00	316.016,08	411.205,47	101.205,47
TAXA PELA PRESTAÇÃO DE SERVIÇOS	300.000,00	316.016,08	411.205,47	101.205,47
TAXAS E EMOLUMENTOS	300.000,00	316.016,08	411.205,47	101.205,47
RECEITAS DE CONTRIBUIÇÕES	2.500.000,00	2.620.000,00	2.931.786,66	311.786,66
CONTRIBUIÇÕES DE INTERESSE DAS CATEGORIAS PROFISSIONAIS	2.500.000,00	2.620.000,00	2.931.786,66	311.786,66
ANUIDADES - PESSOAS FÍSICAS	1.280.000,00	1.300.000,00	1.441.131,48	141.131,48
ANUIDADES - PESSOAS JURÍDICAS	1.220.000,00	1.320.000,00	1.490.655,28	170.655,28
RECEITAS DE SERVIÇOS	8.650,00	8.650,00	15.263,88	6.613,88
RECEITAS DIVERSAS DE SERVIÇOS	8.650,00	8.650,00	15.263,88	6.613,88
RECEITAS DIVERSAS DE SERVIÇOS	8.650,00	8.650,00	15.263,88	6.613,88
RECEITAS FINANCEIRAS	163.774,25	163.774,25	323.731,63	159.957,40
JUROS E ENCARGOS DE MORA SOBRE BENS E SERVIÇOS	37.500,00	37.586,08	57.551,21	20.051,21
JUROS DE MORA	37.500,00	37.586,08	57.551,21	20.051,21
VARIAÇÕES MONETÁRIAS E CAMBIAS	53.000,00	53.088,08	78.765,12	17.765,12
ATUALIZAÇÃO MONETÁRIA	53.000,00	53.088,08	78.765,12	17.765,12
DESCONTOS FINANCEIROS OBTIDOS	0,00	0,00	5.906,99	5.906,99
DESCONTOS FINANCEIROS OBTIDOS	0,00	0,00	5.906,99	5.906,99
MULTA POR MORA	23.274,25	23.274,25	71.579,39	48.305,14
MULTAS POR MORA	18.274,25	18.274,25	48.436,97	30.156,72
OUTRAS MULTAS	5.000,00	5.000,00	23.148,42	18.148,42
REMUNERAÇÃO DE DEP.BANC.E APLICAÇÕES FINANCEIRAS	50.000,00	50.088,08	117.836,94	67.836,94
RENDIMENTOS DE APLICAÇÕES FINANCEIRAS	50.000,00	50.088,08	117.836,94	67.836,94
OUTRAS RECEITAS CORRENTES	731.594,46	731.594,46	42.982,54	-688.611,92
OUTRAS RECEITAS CORRENTES	731.594,46	731.594,46	42.982,54	-688.611,92
INDENIZAÇÕES E/OU RESTITUIÇÕES	0,00	0,00	34,38	34,38
DÍVIDA ATIVA	731.594,46	731.594,46	42.948,24	-688.646,22
RECEITAS DE CAPITAL	3.571.961,00	3.571.961,00	346.137,18	-3.225.823,82
ALIENAÇÃO DE BENS	120.961,00	131.961,08	0,00	-120.961,00
ALIENAÇÃO DE BENS MÓVEIS	78.961,00	78.961,08	0,00	-78.961,00
EQUIPAMENTOS E MATERIAL PERMANENTE	78.961,00	78.961,08	0,00	-78.961,00
ALIENAÇÃO DE BENS IMÓVEIS	52.000,00	52.088,08	0,00	-52.000,00
ALIENAÇÃO DE BENS IMÓVEIS	52.000,00	52.088,08	0,00	-52.000,00
TRANSFERÊNCIAS DE CAPITAL	3.441.000,00	3.441.000,00	346.137,18	-3.100.862,82
TRANSFERÊNCIAS DE CAPITAL	3.441.000,00	3.441.000,00	346.137,18	-3.100.862,82
TRANSFERÊNCIAS DE CAPITAL	3.441.000,00	3.441.000,00	346.137,18	-3.100.862,82
RECURSOS ARRECADADOS EM EXERCÍCIOS ANTERIORES	0,00	0,00	0,00	0,00
SUB-TOTAL DAS RECEITAS	7.275.939,71	7.395.939,71	4.054.715,18	-3.341.224,53
DÉFICIT	0,00	0,00	0,00	0,00
TOTAL	7.275.939,71	7.395.939,71	4.054.715,18	-3.341.224,53

DESPESAS ORÇAMENTÁRIAS	DOTAÇÃO INICIAL	DOTAÇÃO ATUALIZADA	DESPESAS EMPENHADAS	DESPESAS LIQUIDADAS	DESPESAS PAGAS	SALDO DOTAÇÃO
DESPESAS CORRENTES	3.703.682,40	3.823.682,40	3.414.579,11	3.181.139,53	3.179.274,31	409.103,29
PESSOAL, ENCARGOS E BENEFÍCIOS	1.605.006,00	1.720.689,96	1.667.594,45	1.523.131,46	1.523.131,46	53.095,51
PESSOAL	1.149.953,22	1.246.225,74	1.208.488,38	1.108.561,21	1.108.561,21	37.737,36
OUTRAS VPD VARIÁVEIS - PESSOAL CIVIL - RGPS	1.754,00	19.509,47	19.317,81	17.075,39	17.075,39	191,66
CONTRATAÇÃO POR TEMPO DETERMINADO	34.101,00	45.428,37	43.051,59	40.411,59	40.411,59	2.376,78
ENCARGOS PATRONAIS	307.747,35	297.201,95	287.433,31	263.231,78	263.231,78	9.768,64
ENCARGOS PATRONAIS - FGTS	109.490,43	110.364,43	107.458,86	92.270,99	92.270,99	2.905,57
BENEFÍCIOS A PESSOAL - RGPS	1.960,00	1.960,00	1.844,50	1.580,50	1.580,50	115,50
USO DE BENS E SERVIÇOS	1.327.088,22	1.132.804,26	829.044,83	740.088,24	738.203,02	303.859,43
MATERIAL DE CONSUMO	108.537,12	77.705,87	58.127,52	50.206,20	50.206,20	19.578,35
SERVIÇOS	1.218.551,10	1.055.198,39	770.917,31	689.882,04	687.996,82	284.281,08
DESPESAS FINANCEIRAS	4,50	4,50	0,00	0,00	0,00	4,50
JUROS E ENCARGOS DE EMPRÉSTIMOS E FINANCIAMENTOS OBTIDOS	4,50	4,50	0,00	0,00	0,00	4,50
TRANSFERÊNCIAS CORRENTES	755.583,18	953.583,18	911.936,10	911.936,10	911.936,10	41.647,08
TRANSFERÊNCIAS INTRAGOVERNAMENTAIS	755.583,18	953.583,18	911.936,10	911.936,10	911.936,10	41.647,08
TRIBUTÁRIAS CONTRIBUTIVAS	5.000,00	5.000,00	1.626,85	1.626,85	1.626,85	3.373,15
IMPOSTOS, TAXAS E CONTRIBUIÇÕES DE MELHORIA	5.000,00	5.000,00	1.626,85	1.626,85	1.626,85	3.373,15
DEMAIS DESPESAS CORRENTES	11.000,50	11.590,50	4.376,88	4.376,88	4.376,88	7.123,62
FATOS GERADORES DIVERSOS	11.000,50	11.590,50	4.376,88	4.376,88	4.376,88	7.123,62
DESPESAS DE CAPITAL	3.572.257,31	3.572.257,31	411.026,01	246.802,67	246.802,67	3.161.231,30
INVESTIMENTOS, AÇÕES E EQUIPAMENTOS E MATERIAL PERMANENTE	2.172.257,31	2.172.257,31	411.026,01	246.802,67	246.802,67	1.761.231,30
INVESTIMENTOS	2.172.257,31	2.172.257,31	411.026,01	246.802,67	246.802,67	1.761.231,30
INVERSÕES FINANCEIRAS	1.400.000,00	1.400.000,00	0,00	0,00	0,00	1.400.000,00
BENS IMÓVEIS	1.400.000,00	1.400.000,00	0,00	0,00	0,00	1.400.000,00
SUB-TOTAL DAS DESPESAS	7.275.939,71	7.395.939,71	3.825.605,12	3.427.942,20	3.426.076,98	3.570.334,59
SUPERÁVIT	0,00	0,00	229.110,06	0,00	0,00	229.110,06
TOTAL	7.275.939,71	7.395.939,71	4.054.715,18	3.427.942,20	3.426.076,98	3.341.224,53

O CRMV-CE obteve um **Superávit Orçamentário de R\$ 229.110,06.**

Fonte: Sistema SISCONT.NET



4.7.3. Balanço Patrimonial

CRMV / CE
CONSELHO REGIONAL DE MEDICINA VETERINÁRIA DO ESTADO DO CEARÁ
CNPJ: 06.622.443/0001-09

Balanço Patrimonial				Período: 01/01/2023 a 31/12/2023	
ATIVO		PASSIVO			
Especificação	Exercício Atual	Especificação	Exercício Atual		
CRMV / CE					
Período: 01/01/2023 a 31/12/2023					
ATIVO CIRCULANTE	3.946.085,63	PASSIVO CIRCULANTE	242.697,60		
CADAX E EQUIVALENTES DE CADAX	1.249.193,69	OBRIGACOES TRABALHISTAS, PREVIDENCIARIAS E ASSISTENCIAIS A PAGAR A CURTO PRAZO	0,00		
CREDITOS A CURTO PRAZO	2.564.895,76	EMPRESTIMOS E FINANCIAMENTOS A CURTO PRAZO	0,00		
DEMAIS CREDITOS E VALORES DE CURTO PRAZO	86.343,53	FORNECEDORES E CONTAS A PAGAR A CURTO PRAZO	1.865,22		
INVESTIMENTOS E APLICACOES TEMPORARIAS A CURTO PRAZO	0,00	OBRIGACOES FISCAIS A CURTO PRAZO	2.460,39		
ESTOQUE	45.638,21	PROVISOES A CURTO PRAZO	0,00		
VARIACOES PATRIMONIAIS DIMINUTIVAS PAGAS ANTECIPADAMENTE	14,44	DEMAIS OBRIGACOES A CURTO PRAZO	238.371,99		
ATIVO NAO-CIRCULANTE	11.878.328,64	PASSIVO NAO-CIRCULANTE	0,00		
ATIVO REALIZAVEL A LONGO PRAZO	10.737.947,86	OBRIGACOES TRABALHISTAS, PREVIDENCIARIAS E ASSISTENCIAIS A PAGAR A LONGO PRAZO	0,00		
CREDITOS A LONGO PRAZO	10.737.947,86	EMPRESTIMOS E FINANCIAMENTOS A LONGO PRAZO	0,00		
CRÉDITO TRIBUTÁRIO	2.408.035,35	FORNECEDORES A LONGO PRAZO	0,00		
DÍVIDA ATIVA TRIBUTÁRIA	8.329.912,51	OBRIGACOES FISCAIS A LONGO PRAZO	0,00		
CRÉDITO TRIBUTÁRIO	8.329.912,51	PROVISOES A LONGO PRAZO	0,00		
IMOBILIZADO	1.140.380,78	RESULTADO DIFERIDO	0,00		
BENS MOVEIS	525.725,81		0,00		
BENS IMOVEIS	771.354,70		0,00		
(-) DEPRECIACAO, EXAUSTAO E AMORTIZACAO ACUMULADAS	156.699,73C		0,00		
		TOTAL DO PASSIVO	242.697,60		
		PATRIMÔNIO LÍQUIDO			
		Especificação	Exercício Atual		
		Patrimônio Social e Capital Social	0,00		
		Ajuste de avaliação Patrimonial	0,00		
		Demais Reservas	0,00		
		Resultados Acumulados	15.581.716,57		
		TOTAL DO PATRIMÔNIO LÍQUIDO	15.581.716,57		
TOTAL	15.824.414,27	TOTAL	15.824.414,27		
ATIVO FINANCEIRO	1.335.551,64	PASSIVO FINANCEIRO	617.378,47		
ATIVO PERMANENTE	14.488.862,61	PASSIVO PERMANENTE	32.310,64		
SALDO PATRIMONIAL			15.174.725,16		
Compensações					
ESPECIFICAÇÃO	Exercício Atual	ESPECIFICAÇÃO	Exercício Atual		
Saldo do Atos Potenciais Ativos		Saldo do Atos Potenciais Passivos			
Execução de Garantias e Contragarantias Recebidas	0,00	Execução de Garantias e Contragarantias Concedidas	0,00		
Execução de Direitos Conveniados	0,00	Execução de Obrigações Conveniadas	0,00		
Execução de Direitos Contratuais	0,00	Execução de Obrigações Contratuais	21.334,52		
Execução de Outros Atos Potenciais do Ativo	0,00	Execução de Outros Atos Potenciais do Passivo	0,00		
TOTAL	0,00	TOTAL	21.334,52		
Quadro do Superávit/Déficit Financeiro					
		Exercício Atual	Exercício Anterior		
Superávit Financeiro		718.173,19	481.015,16		

O Balanço Patrimonial evidencia os ativos e passivos, e sua evolução 2023 em relação a 2022. Os ativos compreendem os saldos de recursos financeiros e patrimoniais controlados pelo CRMV-CE, com capacidade de geração de benefícios econômicos futuros ou potencial de serviços, ao passo que os passivos compreendem os saldos de suas obrigações presentes, decorrentes de eventos passados e com alta probabilidade de desembolso futuro. O patrimônio líquido (PL) representa a diferença entre o total dos ativos e o total dos passivos, sendo uma importante referência sobre a situação financeira de qualquer entidade.

Como resultado do melhoramento no monitoramento dos recursos e alocação, o CRMV-CE findou em 2023 com um **Superávit financeiro de R\$ 718.173,19.**

4.7.4. Demonstrações dos Fluxos de Caixa

CRMV / CE
CONSELHO REGIONAL DE MEDICINA VETERINÁRIA DO ESTADO DO CEARÁ
CNPJ: 06.622.443/0001-09

Demonstração dos Fluxos de Caixa	
Exercício Atual	
CRMV / CE	
Exercício Atual	
FLUXO DE CAIXA DAS ATIVIDADES DAS OPERAÇÕES	
INGRESSOS	
RECEITAS CORRENTES	3.714.578,00
RECEITA TRIBUTÁRIA	401.205,47
TAXA PELA PRESTAÇÃO DE SERVIÇOS	401.205,47
TAXAS E EMOLUMENTOS	401.205,47
RECEITAS DE CONTRIBUIÇÕES	2.931.786,66
CONTRIBUIÇÕES DE INTERESSE DAS CATEGORIAS PROFISSIONAIS	2.931.786,66
ANUIDADES - PESSOAS FÍSICAS	1.441.131,40
ANUIDADES - PESSOAS JURÍDICAS	1.490.655,26
RECEITAS DE SERVIÇOS	15.263,68
RECEITAS DIVERSAS DE SERVIÇOS	15.263,68
RECEITAS DIVERSAS DE SERVIÇOS	15.263,68
RECEITAS FINANCEIRAS	323.739,65
JUROS E ENCARGOS DE MORA SOBRE BENS E SERVIÇOS	57.551,21
JUROS DE MORA	57.551,21
VARIAÇÕES MONETÁRIAS E CAMBIAIS	70.765,12
ATUALIZAÇÃO MONETÁRIA	70.765,12
DESCONTOS FINANCEIROS OBTIDOS	5.906,99
DESCONTOS FINANCEIROS OBTIDOS	5.906,99
MULTA POR MORA	71.579,39
MULTAS POR MORA	40.430,97
OUTRAS MULTAS	23.148,42
REMUNERAÇÃO DE DEP.BANC. E APLICAÇÕES FINANCEIRAS	117.936,94
RENDIMENTOS DE APLICAÇÕES FINANCEIRAS	117.936,94
OUTRAS RECEITAS CORRENTES	42.582,54
OUTRAS RECEITAS CORRENTES	42.582,54
INDENIZAÇÕES E/OU RESTITUIÇÕES	34,30
DÍVIDA ATIVA	42.548,24
OUTROS INGRESSOS	1.955.517,72
DESEMBOLSOS	
DESPESAS CORRENTES	3.179.274,31
PESSOAL, ENCARGOS E BENEFÍCIOS	1.523.131,46
USO DE BENS E SERVIÇOS	738.203,02
TRANSFERÊNCIAS CORRENTES	911.936,10
TRIBUTARIAS CONTRIBUTIVAS	1.620,85
DEMAIS DESPESAS CORRENTES	4.376,88
OUTROS DESEMBOLSOS	1.971.491,39
FLUXO DE CAIXA LÍQUIDO DAS ATIVIDADES DAS OPERAÇÕES	519.330,02
FLUXO DE CAIXA DAS ATIVIDADES DE INVESTIMENTO	
INGRESSOS	
TRANSFERÊNCIAS DE CAPITAL	340.137,18
TRANSFERÊNCIAS DE CAPITAL	340.137,18
TRANSFERÊNCIAS DE CAPITAL	340.137,18
DESEMBOLSOS	
INVESTIMENTOS, AÇÕES E EQUIPAMENTOS E MATERIAL PERMANENTE	246.802,67
FLUXO DE CAIXA LÍQUIDO DAS ATIVIDADES DE INVESTIMENTO	93.334,51
FLUXO DE CAIXA DAS ATIVIDADES DE FINANCIAMENTO	
INGRESSOS	
DESEMBOLSOS	
FLUXO DE CAIXA LÍQUIDO DAS ATIVIDADES DE FINANCIAMENTO	0,00
APURAÇÃO DO FLUXO DE CAIXA DO PERÍODO	
GERAÇÃO LÍQUIDA DE CAIXA E EQUIVALENTES DE CAIXA	612.664,53
CAIXA E EQUIVALENTES DE CAIXA INICIAL	636.529,16
CAIXA E EQUIVALENTES DE CAIXA FINAL	1.249.193,69

A informação dos fluxos de caixa permite aos usuários avaliar como o CRMV-CE obteve recursos para financiar suas atividades e a maneira como os recursos de caixa foram utilizados. Tais informações são úteis para fornecer aos usuários das demonstrações contábeis informações para responsabilização (accountability) e tomada de decisão.

O Fluxo de Caixa no exercício de 2023 em relação a 2022 teve **um aumento de R\$ 612.664,53.**

4.7.5 – Demonstrativo das Variações Patrimoniais

CRMV / CE
CONSELHO REGIONAL DE MEDICINA VETERINÁRIA DO ESTADO DO CEARÁ
CNPJ: 06.622.443/0001-09

Variações Patrimoniais

Período: 01/01/2023 a 31/12/2023

O Resultado Patrimonial de 2023 **(Superávit de R\$ 1.312.650,42).**

VARIAÇÕES PATRIMONIAIS QUANTITATIVAS			
Exercício Atual		Exercício Atual	
CRMV / CE		Período: 01/01/2023 a 31/12/2023	
VARIAÇÃO PATRIMONIAL AUMENTATIVA	4.810.993,22	VARIAÇÃO PATRIMONIAL DIMINUTIVA	3.498.342,80
IMPOSTOS, TAXAS E CONTRIBUIÇÕES DE MELHORIA	401.206,47	PESSOAL E ENCARGOS	1.523.131,46
TAXAS	401.206,47	REMUNERACAO A PESSOAL	1.166.048,19
TAXAS PELA PRESTACAO DE SERVICOS	401.206,47	REMUNERACAO A PESSOAL ATIVO CIVIL - ABRANGIDOS PELO RGPS	1.166.048,19
CONTRIBUIÇÕES	3.765.846,47	ENCARGOS PATRONAIS	355.552,77
CONTRIBUIÇÕES DE INTERESSE DAS CATEGORIAS PROFISSIONAIS	3.765.846,47	ENCARGOS PATRONAIS - RGPS	263.231,78
CONTRIBUIÇÕES SOCIAIS	3.765.846,47	ENCARGOS PATRONAIS - FGTS	92.270,99
EXPLORACAO E VENDA DE BENS, SERVICOS E DIREITOS	16.359,88	BENEFÍCIOS A PESSOAL	1.580,50
EXPLORACAO DE BENS E DIREITOS E PRESTACAO DE SERVICOS	16.359,88	BENEFÍCIOS A PESSOAL - RGPS	1.580,50
VALOR BRUTO DE EXPLORACAO DE BENS E DIREITOS E PRESTACAO DE SERVICOS	16.359,88	USO DE BENS, SERVICOS E CONSUMO DE CAPITAL FIXO	809.205,86
VARIAÇÕES PATRIMONIAIS AUMENTATIVAS FINANCEIRAS	286.374,59	USO DE MATERIAL DE CONSUMO	89.203,22
JUROS E ENCARGOS DE MORA	42.177,09	CONSUMO DE MATERIAL	89.203,22
JUROS E ENCARGOS DE MORA SOBRE FORNHECIMENTOS DE BENS E SERVIÇOS	42.177,09	SERVIÇOS	721.401,15
VARIAÇÕES MONETARIAS E CAMBIAS	50.242,95	DIARIAS	90.926,22
OUTRAS VARIAÇÕES MONETARIAS E CAMBIAS	50.242,95	SERVIÇOS TERCEIROS - PF	90.104,71
DESCONTOS FINANCEIROS OBTIDOS	8.906,98	SERVIÇOS TERCEIROS - PJ	528.370,22
DESCONTOS FINANCEIROS OBTIDOS	8.906,98	DEPRECIACAO, AMORTIZACAO E EXAUSTAO	18.661,49
OUTRAS VARIAÇÕES PATRIMONIAIS AUMENTATIVAS - FINANCEIRAS	188.047,56	DEPRECIACAO	18.661,49
OUTRAS VARIAÇÕES PATRIMONIAIS AUMENTATIVAS - FINANCEIRAS	188.047,56	VARIAÇÕES PATRIMONIAIS DIMINUTIVAS FINANCEIRAS	247.885,65
TRANSFERENCIAS RECEBIDAS	240.137,18	DESCONTOS FINANCEIROS CONCEDIDOS	247.885,65
TRANSFERENCIAS INTRA GOVERNAMENTAIS	240.137,18	DESCONTOS FINANCEIROS CONCEDIDOS	247.885,65
TRANSFERENCIAS INTRA GOVERNAMENTAIS	240.137,18	TRANSFERENCIAS E DEBITOS CONCEDIDOS	911.936,10
OUTRAS VARIAÇÕES PATRIMONIAIS AUMENTATIVAS	1.070,63	TRANSFERENCIAS INTRA GOVERNAMENTAIS	893.936,10
OUTRAS VARIAÇÕES PATRIMONIAIS AUMENTATIVAS	1.070,63	TRANSFERENCIAS CONCEDIDAS PARA A EXECUCAO ORCAMENTARIA	893.936,10
INDENIZACOES E RESTITUICOES	1.070,63	TRANSFERENCIAS A INSTITUICOES PRIVADAS	16.000,00
		TRANSFERENCIAS A INSTITUICOES PRIVADAS SEM FINS LUCRATIVOS	16.000,00
		DEVALORIZACAO E PERDA DE ATIVOS	0,00
		REDUCAO A VALOR RECUPERAVEL E AJUSTE PARA PERDAS	0,00
		REDUCAO A VALOR RECUPERAVEL E AJUSTE PARA PERDAS	0,00
		TRIBUTARIAS	1.626,80
		IMPOSTOS, TAXAS E CONTRIBUIÇÕES DE MELHORIA	1.626,80
		IMPOSTOS, TAXAS E CONTRIBUIÇÕES DE MELHORIA	1.626,80
		OUTRAS VARIAÇÕES PATRIMONIAIS DIMINUTIVAS	4.376,88
		DIVERSAS VARIAÇÕES PATRIMONIAIS DIMINUTIVAS	4.376,88
		VARIAÇÕES PATRIMONIAIS DIMINUTIVAS DECORANTES DE PAGOS GERADORES DIVERSOS	4.376,88
Total das Variações Ativas :	4.810.993,22	Total das Variações Passivas :	3.498.342,80
Deficit do Exercício		RESULTADO PATRIMONIAL	1.312.650,42
Total	4.810.993,22	Superávit do Exercício	1.312.650,42
		Total	4.810.993,22

4.7.6. Nota Explicativa das Demonstrações Contábeis

Ativo Circulante:

O Ativo Circulante é demonstrado ao valor de realização, incluindo, conforme aplicável, os rendimentos e as variações monetárias auferidas ou no caso das despesas antecipadas, ao custo incorrido.

Disponibilidades: Caixa e Equivalentes de Caixa:

Em 31/12/2023 o CRMV/CE possuía, além da conta corrente de movimentação, uma conta própria para arrecadação e uma aplicação em poupança:

Caderneta de Poupança junto à Caixa Econômica Federal, registrada ao valor original e acrescida dos rendimentos auferidos até a data do Balanço Patrimonial.

- Aplicação Renda Fix no Banco do Brasil, valor advindo do PRODS – CFMV (convenio).

Disponível	2023	2022
Banco Conta Movimento CEF C/C 5675-5	29.683,81	28.616,27
Aplicação Financeira CEF	1.026.587,27	552.123,14
Banco Conta Arrecadação CEF C/C 527-1	14.320,36	55.789,75
BB Renda Fixa CP	178.602,25	0,00
Total	1.249.193,69	636.529,16

Fonte: Assessoria Administrativa (Contabilidade)

Em Reais

Créditos de Curto Prazo:

São registrados pelo regime de competência e compreendem os créditos relativos às anuidades de pessoas físicas e jurídicas, cuja provável realização ocorrerá até o término do exercício. Distribuídos conforme abaixo:

Créditos de Curto Prazo	2023	2022
Anuidades	2.564.895,76	1.677.597,73
Pessoa Física	568.798,39	198.203,06
Pessoa Jurídica	1.996.046,42	1.479.343,72

Fonte: Assessoria Administrativa (Contabilidade)

Em Reais

Demais Créditos e Valores de Curto Prazo:

Compreendem os valores a receber relativos a adiantamentos para colaboradores, tributos a recuperar, valores a receber de entes públicos e terceiros até o término do exercício seguinte.

1. Adiantamentos a pessoal = R\$ 36.612,12– valor de adiantamento de férias concedidas aos empregados em dezembro de 2023.
2. Diversos Responsáveis = R\$ 1.063,00 referente a valor a ser restituído de cota parte.
3. Crédito por dano ao Patrimônio = R\$ 41.941,54, todo referente a Devedores a identificar.

Estoques – Almoxarifado:

Representam os materiais de consumo utilizados nas atividades operacionais e administrativas, tais como: materiais de expediente, materiais de higiene e limpeza, materiais de informática e gêneros de alimentação. Estes materiais estão avaliados pelo custo médio ponderado de aquisição e acompanhado pelo Sistema SIALM.

e) Variações Patrimoniais Diminutivas Pagas Antecipadamente:

Representam despesas pagas antecipadamente com apropriação mensal no período de sua validade, cujos benefícios ao CRMV/CE abrangem mais de uma competência contábil.

Ativo Não Circulante:

Neste grupo de ativos estão incluídos os bens de permanência duradoura, destinados ao funcionamento normal da entidade, assim como os direitos exercidos realizáveis no longo prazo.

a) Créditos de Longo Prazo:

Representam os créditos a receber cuja realização provável se dará após o término do exercício seguinte, isto é, que serão realizados num prazo superior a um ano a partir da data do Balanço.

Créditos de Longo Prazo	2023	2022
Anuidades Pessoas Física	1.259.249,98	1.425.911,43
Anuidades Pessoas Jurídica	1.148.785,37	1.293.689,62
Dívida Ativa PF/PJ	8.329.912,51	8.409.825,81
Total	10.737.947,86	11.129.426,86

Em Reais

Os créditos de longo prazo, apresentados na tabela acima por sua origem, estão divididos em três grupos, são eles: cobrança administrativa dividida em anuidades pessoa física de exercícios anteriores, anuidade de pessoa jurídica de exercícios anteriores e parcelamento de débitos, créditos de exercícios anteriores executados administrativamente e dívida ativa executada. Os débitos com execução administrativa e judicial estão registrados no grupo “dívida ativa PF/PJ”.

b) Imobilizado:

Os móveis e utensílios de escritório, máquinas e equipamentos, instalações, utensílios de copa e cozinha, veículos, equipamentos de processamento de dados, biblioteca, sede estão registrados pelo custo de aquisição ou pelo valor de reavaliação.

Período: 01/01/1988 a 31/12/2023

Demonstrativo de Evolução Patrimonial

Código Conta	Nome Conta	Saldo Inicial	Aquisição	Baixa	Saldo Final
CRMV / CE		Período: 01/01/1988 a 31/12/2023			

Código Conta	Nome Conta	Saldo Inicial	Aquisição	Baixa	Saldo Final
1.2.3.1.1.01.02	APARELHOS E EQUIPAMENTOS DE COMUNICAÇÃO	0,00	7.803,73	2.165,69	5.638,04
1.2.3.1.1.01.06	EQUIPAMENTO HIDRÁULICO E ELÉTRICO	0,00	446,11	394,05	52,06
1.2.3.1.1.01.09	MÁQUINAS E EQUIPAMENTOS ENERGÉTICOS	0,00	2.142,00	1.562,37	579,63
1.2.3.1.1.01.99	OUTRAS MÁQUINAS, APARELHOS, EQUIPAMENTOS E FERRAMENTAS	0,00	0,00	130,00	-130,00
1.2.3.1.1.02.01	EQUIPAMENTOS DE PROCESSAMENTO DE DADOS	0,00	66.002,45	8.753,05	57.249,40
1.2.3.1.1.02.02	EQUIPAMENTOS DE TECNOLOGIA DA INFORMAÇÃO	0,00	8.220,15	8,35	8.211,80
1.2.3.1.1.03.01	APARELHOS E UTENSÍLIOS DOMÉSTICOS	0,00	3.154,64	541,63	2.613,01
1.2.3.1.1.03.02	MÁQUINAS E UTENSÍLIOS DE ESCRITÓRIO	0,00	670,00	0,00	670,00
1.2.3.1.1.03.03	MOBILIÁRIO EM GERAL	0,00	63.102,40	4.820,74	58.281,66
1.2.3.1.1.03.04	UTENSÍLIOS EM GERAL	0,00	1.105,45	0,00	1.105,45
1.2.3.1.1.04.05	EQUIPAMENTOS PARA ÁUDIO, VÍDEO E FOTO	0,00	2.212,96	801,06	1.411,90
1.2.3.1.1.05.01	VEÍCULOS EM GERAL	0,00	353.449,00	56.631,77	296.817,23
1.2.3.8.1.01.01	MÁQUINAS, UTENSÍLIOS E EQUIPAMENTOS	0,00	0,00	659,00	-659,00
1.2.3.8.1.01.02	EQUIPAMENTO DE PROCESSAMENTO DE DADOS	0,00	136,00	0,00	136,00
1.2.3.8.1.01.03	MOBILIÁRIO EM GERAL	0,00	0,00	202,00	-202,00
1.2.3.2.1.07.01	INSTALAÇÕES	0,00	4.122,00	1.736,02	2.385,98
1.2.3.1.1.04.07	BIBLIOTECA	0,00	874,00	127,00	747,00
1.2.3.1.1.02.03	SISTEMA DE INFORMÁTICA	0,00	0,00	672,90	-672,90
1.2.3.1.1.01.10	MÁQUINAS, UTENSÍLIOS E EQUIPAMENTOS	0,00	30.832,39	80.110,11	-49.277,72
1.2.3.1.1.03.05	OUTROS BENS MÓVEIS	0,00	681,51	907,00	-225,49
		0,00	544.954,79	160.222,74	384.732,05

Fonte: Sistema SISCONT.NET

Página: 1/1

As informações sobre o tratamento contábil da depreciação, amortização e exaustão seguem os critérios e procedimentos estabelecidos pelas Normas Brasileiras de Contabilidade Aplicada ao Setor Público NBC T 16.9 e NBC T 16.10, publicadas pelas Resoluções CFC nº 1.136/08 e nº 1.137/08, respectivamente, para o tratamento contábil da depreciação e da amortização dos itens do patrimônio e avaliação e mensuração de ativos e passivos do Conselho. Em relação à NBC T 16.9, que estabelece critérios e procedimentos para o registro contábil da depreciação, amortização e exaustão, e à Resolução CFC nº 1.136/08, que aprova a NBC T 16.9, o CRMV-CE informa seu entendimento quanto a metodologia adotada para estimar a vida útil econômica do ativo é a utilização de critérios de mensuração e reconhecimento para o registro da depreciação, em que são considerados os fatores desgaste físico, obsolescência e capacidade de geração de benefícios futuros.

Bens Móveis - Relação Sintética de Depreciações						
Período: 01/12/2023 a 31/12/2023						
Conta	Valor Atual	Depreciações Dezembro / 2023	Depreciação no Exercício	Depreciação desde Aquisição	Depreciação Acumulada	Valor Líquido
CRMV / CE						
Período: 01/12/2023 a 31/12/2023						
Conta	Valor Atual	Depreciações Dezembro / 2023	Depreciação no Exercício	Depreciação desde Aquisição	Depreciação Acumulada	Valor Líquido
1.2.3.1.1.01.02 - APARELHOS E EQUIPAMENTOS DE COMUNICAÇÃO	7.803,74	58,52	561,27	1.952,88	1.952,88	5.850,86
1.2.3.1.1.01.06 - EQUIPAMENTO HIDRÁULICO E ELÉTRICO	446,11	0,00	9,32	396,60	396,60	49,51
1.2.3.1.1.01.09 - MÁQUINAS E EQUIPAMENTOS ENERGÉTICOS	2.142,00	0,00	122,52	1.446,68	1.446,68	695,32
1.2.3.1.1.01.10 - MÁQUINAS, UTENSÍLIOS E EQUIPAMENTOS	30.832,39	169,95	1.351,67	12.669,12	12.669,12	18.163,27
1.2.3.1.1.02.01 - EQUIPAMENTOS DE PROCESSAMENTO DE DADOS	64.513,80	402,61	4.446,80	42.853,94	40.508,69	24.005,11
1.2.3.1.1.02.02 - EQUIPAMENTOS DE TECNOLOGIA DA INFORMAÇÃO	7.363,55	101,94	1.223,28	4.574,88	4.574,88	2.788,67
1.2.3.1.1.03.01 - APARELHOS E UTENSÍLIOS DOMÉSTICOS	3.154,64	0,00	12,78	2.803,51	2.803,51	351,13
1.2.3.1.1.03.02 - MÁQUINAS E UTENSÍLIOS DE ESCRITÓRIO	670,00	5,02	60,24	396,70	396,70	273,30
1.2.3.1.1.03.03 - MOBILIÁRIO EM GERAL	63.180,37	186,76	2.641,11	47.279,51	47.279,51	15.902,86
1.2.3.1.1.03.04 - UTENSÍLIOS EM GERAL	1.105,45	8,29	99,48	661,55	661,55	443,90
1.2.3.1.1.03.05 - OUTROS BENS MÓVEIS	681,51	0,00	0,00	0,00	0,00	681,51
1.2.3.1.1.04.05 - EQUIPAMENTOS PARA ÁUDIO, VÍDEO E FOTO	2.212,96	11,38	138,56	1.763,52	1.763,52	449,44
1.2.3.1.1.04.07 - BIBLIOTECA	874,00	3,45	41,40	667,07	667,07	206,93
1.2.3.1.1.05.01 - VEÍCULOS EM GERAL	353.448,01	1.767,25	8.964,00	44.203,41	44.203,41	309.245,59
1.2.3.2.1.07.01 - INSTALAÇÕES	4.122,00	0,00	0,00	0,00	0,00	4.122,00
1.2.3.8.1.01.02 - EQUIPAMENTO DE PROCESSAMENTO DE DADOS	136,00	2,05	24,60	45,10	45,10	90,90
Total	942.689,52	2.737,22	19.995,03	161.714,47	159.369,22	383.320,30
LEGENDA						
Vir. Líquido = Vir. Atual - Depreciação Acumulada						
Considerar até o mês selecionado (Depreciação Ano e Acumulada)						

Fonte: Sistema SISCONT.NET

Página:1/1

Passivo Circulante:

É registrado pelo valor de liquidação em ordem decrescente de exigibilidade. Corresponde aos encargos sociais sobre folha de pagamento, fornecedores de serviços e materiais, provenientes de despesas liquidadas mas não pagas até 31/12/2023, impostos retidos de terceiros e colaboradores, cota- parte, receitas não identificadas e provisões.

Passivo Circulante	2023	2022
Obrigações Trabalhistas e Previdenciárias a Pagar	0,00	12.272,73
Fornecedores	1.865,22	10,33
Obrigações Fiscais a Curto Prazo	2.460,39	1.902,33
Demais Obrigações a Curto Prazo	238.371,99	198.033,21
Outas Obrigações	9.162,85	9.162,85
Total das Obrigações e fornecedores	251.860,45	221.381,45

Fonte: Assessora Administrativa (Contabilidade) Em Reais

a) Obrigações Trabalhistas e Previdenciárias a Pagar

Nas obrigações trabalhistas e previdenciárias são escriturados as obrigações a pagar de curto prazo referente a salários, férias, 13ª salário, estagiárias, Inss a pagar e Fgts a pagar .

Obrigações Trabalhistas e Previdenciárias a Pagar	2023	2022
INSS – Contribuição sobre salários e remunerações	0,00	0,00
Parcelamento Simplificado – AP	0,00	12.262,40
FGTS a recolher	0,00	0,00
Total	0,00	12.262,40

Fonte: Assessora Administrativa (Contabilidade) Em Reais

b) Obrigações a Curto Prazo

O saldo em obrigações a curto prazo é composto pelas contas referente as retenções sobre notas fiscais de serviços e compras, retenção do PIS sobre folha de pagamento dos funcionários efetivos e comissionados e ISS sobre nota fiscal de serviços:

Obrigações a Curto Prazo	2023	2022
Retenções Federais – IN 1234/12	1.241,99	1.521,20
PIS a recolher	0,00	0,00
ISS a recolher	454,19	381,11
Total	1.696,18	1.902,31

Fonte: Assessora Administrativa (Contabilidade)

Em Reais

a) Demais Obrigações a Curto Prazo

Demais Obrigações a Curto Prazo	2023	2022
Consignações	13.057,64	10.637,41
Outros Credores da Entidade	814,38	814,38
Deposito de outras receitas não identificadas	183.026,48	134.837,22
Receitas Antecipadas	32.310,64	42.581,35
Indenizações e Restituições	2.132,35	2.132,35
Outros credores a curto prazo	6.866,98	6.866,98
Total	238.208,47	197.869,69

As consignações representam as retenções em folha de pagamento de INSS e IRRF.

Patrimonio Liquido:

O patrimônio é constituído de recursos próprios, sofrendo variações em decorrência de superávits ou déficits apurados anualmente. Ajustes de Exercícios Anteriores são decorrentes de efeitos na mudança de políticas contábeis e da retificação de erro imputável a exercícios anteriores.

RESULTADO PATRIMONIAL

O resultado patrimonial no exercício de 2023 foi **superavitário em R\$ 1.312.650,42**

Resultado Patrimonial	2023	2022
Variações Patrimoniais Aumentativas	4.810.993,22	3.037.776,95
(-) Variações Patrimoniais Diminutivas	3.498.342,80	283.741,22
Superávit Patrimonial	1.312.650,42	2.754.035,73

Em Reais

Fonte: Assessoria Administrativa (Contabilidade)

RESULTADO FINANCEIRO

O Resultado financeiro é a diferença positiva entre o ativo financeiro e o passivo financeiro, conjugando-se, ainda, os saldos dos créditos adicionais transferidos e as operações de créditos neles vinculadas. Portanto, trata-se de saldo financeiro e não de nova receita a ser registrada. O superávit financeiro pode ser utilizado como fonte para abertura de créditos suplementares e especiais. Como houve Superavit financeiro poderá servir de fonte de recurso para abertura de créditos adicionais ao orçamento de 2023 conforme art. nº 43 da lei 4320/64.

Resultado Financeiro	2023	2022
Ativo Financeiro	1.335.551,66	696.926,56
(-) Passivo Financeiro	<u>617.378,47</u>	<u>215.911,40</u>
Superávit/Deficit Financeiro	718.173,19	481.015,16

Em Reais

Fonte: Assessoria Administrativa (Contabilidade)

4.8 – DECLARAÇÃO DA CONTADORA



As demonstrações contábeis do CRMV-CE foram elaboradas de acordo com as normas contábeis vigentes no Brasil, a saber: a Lei Federal nº 4.320/64, a Lei Complementar nº 101/00, as Normas Brasileiras de Contabilidade Aplicada ao Setor Público (NBC TSP), o Manual de Contabilidade Aplicada ao Setor Público (MCASP) e o Manual de Contabilidade do Sistema CFMV/CRMVs. São elas:

Balanco patrimonial: é um relatório contábil que demonstra como está a posição patrimonial e financeira do Conselho. Ele detalha o ativo, o passivo e o patrimônio líquido, bem como seus bens, direitos e obrigações;

Balanco orçamentário: é o demonstrativo que evidencia as receitas, detalhadas por categoria econômica e origem, a previsão inicial e previsão atualizada para o exercício, a receita realizada e o saldo. Também evidencia as despesas por categoria econômica e grupo de natureza da despesa, discriminando a dotação inicial e atualizada para o exercício, as despesas empenhadas, as despesas liquidadas, as despesas pagas e o saldo da dotação;

Balanco financeiro: é a demonstração contábil que evidencia os totais anuais das receitas e despesas orçamentárias e extraorçamentárias executadas, bem como os saldos das disponibilidades que foram recebidas do exercício anterior e os que serão passados para o exercício seguinte;

Demonstração das variações patrimoniais: é o resultado patrimonial do período, fruto do confronto das variações patrimoniais aumentativas (receitas) com as variações patrimoniais diminutivas (despesas);

Demonstração de fluxo de caixa: é a demonstração que evidencia as entradas e saídas de dinheiro no caixa durante o exercício de 2022 e o resultado desse fluxo.

A Demonstração das Variações do Patrimônio Líquido (DMPL), disposta no MCASP, é obrigatória para as empresas estatais dependentes constituídas sob a forma de sociedades anônimas e é facultativa para os demais órgãos e entidades dos entes da Federação.

A conformidade contábil das demonstrações é realizada pela Assessoria Contábil, de modo que são verificados todos os demonstrativos contábeis e, havendo quaisquer distorções ou divergências de saldos, são apontadas e feitas as devidas correções e tratativas.

No decorrer do exercício de 2023, foi dada continuidade a excelente prestação de contas e relatório contábeis fornecidos aos usuários, dos quais citamos:

- ✓ Entrega dos balancetes mensais para o CFMV nos prazos estabelecidos pela Resolução CFMV nº 1.049/14;
- ✓ Continuidade no aprimoramento dos formulários para emissão de empenho, liquidações e pagamentos, o que tornou os procedimentos mais adequados para arquivamento e consultas;
- ✓ Houve o melhoramento com a informatização dos processos através do sistema SUAP e com a continua integração com o setor financeiro o dos processos financeiros para uma melhor interação com a Tesoureiro (a) e da CTC;
- ✓ Conscientização dos gestores do CRMV-CE quanto a disponibilidade orçamentaria do exercício e o monitoramento dos gastos mensais;

--Conscientização dos gestores do CRMV-CE quanto à disponibilidade orçamentária do exercício e o monitoramento dos gastos mensais;

-Equilíbrio orçamentário, possibilitando o controle das receitas orçadas e arrecadadas, bem como das despesas orçadas e realizadas, minimizando as transposições orçamentárias.

No ano de 2023 trabalhamos muito, mas sabemos que ainda temos um longo caminho a percorrer. Devido às complexidades da profissão contábil, às diversidades e amplitude de alguns processos de trabalho no CRMV-CE e à busca pela qualidade de nossas informações, temos ainda desafios a serem superados, conforme destacamos a seguir:

Considerando os avanços realizados, declaro que as informações constantes nas demonstrações contábeis – balanço patrimonial, demonstração das variações patrimoniais, balanço orçamentário, balanço financeiro e demonstração do fluxo de caixa, regidos pela Lei Federal nº 4.320/64, pelas NBC TSP e pelo MCASP – relativas ao exercício de 2022 refletem nos seus aspectos mais relevantes a situação orçamentária, financeira e patrimonial do CRMV-CE. Estou ciente das responsabilidades civis e profissionais desta declaração.

Fortaleza-CE, 07 de Março de 2023.

Erica Venâncio Coriolano

Assessora Administrativa(Contabilidade)

CRC nº 019940/0-4

ANEXOS

Anexo I - Rol de Responsáveis
Gestão 2021/2024
Período: 01/01/2023 a 31/12/2023

Nome: Francisco Atualpa Soares Júnior
CPF: 642.795.703-10
Cargo/Função: Presidente, Dirigente Máximo – Tipo: Titular
Ato de designação: Termo de Posse (Registrado e Microfilmado no Cartório 2º RTD sob nº 755262, 20 de janeiro de 2021).
Período: 01/01/2023 a 31/12/2023
Endereço Eletrônico: presidencia@crm-v-ce.org.br

Nome: Daniel de Araújo Viana
CPF: 788.894.993-20
Cargo/Função: Vice-Presidente, Segundo Nível de Direção – Tipo: Titular
Ato de designação: Termo de Posse (Registrado e Microfilmado no Cartório 2º RTD sob nº 755262, 20 de janeiro de 2021).
Período: 01/01/2023 a 31/12/2023
Endereço Eletrônico: vicepresidencia@crm-v-ce.org.br

Nome: David Caldas Vasconcelos

CPF: 770.693.153-68

Cargo/Função: Secretária-Geral, Segundo Nível de Direção, Titular

Ato de designação: Termo de Posse (Registrado e Microfilmado no Cartório 2º RTD sob nº 766842, 09 de novembro de 2022).

Período: 01/01/2023 a 31/12/2023

Endereço Eletrônico: secretariageral@crm-v-ce.org.br

Nome: Jarier de Oliveira Moreno

CPF: 614.389.283-00

Cargo/Função: Tesoureiro, Segundo Nível de Direção, Titular

Ato de designação: Termo de Posse (Registrado e Microfilmado no Cartório 2º RTD sob nº 755262, 20 de janeiro de 2021).

Período: 01/01/2023 a 31/12/2023

Endereço Eletrônico: tesouraria@crm-v-ce.org.br

Anexo II - Encarregado das Informações LAI

Gestão 2021/2024

Período: 01/01/2023 a 31/12/2023

Nome: Hugo Leonardo Sales Acácio

CPF: 008.523.363-30

Cargo/Função: Assessor de Comunicação, Tipo: Comissionado

Ato de designação: Resolução CRMV-CE nº 11/2014, 09 de junho de 2014 e a Portaria CRMV-CE nº 081/2021, 13 de dezembro de 2021.

Período: 01/01/2023 a 31/12/2023

Contato: (85) 9.9127.2756

Endereço Eletrônico: assimprensa@crm-v-ce.org.br